盛京時報
The Shengching Shihpao
民國八年　大正八年　陰曆八月十六日　陽曆十月九日

論說

論德俄之關係（俄霜庵）

曾讀耶爾馬克西伯利遠征記。其中有此次遠征。果需幾人之槍手（德意志人）通譯（韃靼人）耶等語。可知俄國一代之雄傑耶爾馬克。親率其哥薩克之勁旅。征服西伯利亞時。軍中操槍擊敵人者。悉爲德意志人。德俄關係之所由來。可謂遠矣。蓋俄國蟠踞北陲。版圖遼濶。人民多營農業。素性朴誠與直。是以編練。或可成爲勁旅。若使之爭錙銖於市場。或競巧於工業。則皆無能也。彼得以帝王之尊。親操鐵槌於船廠。而俄國工業。終無起色。非以此故耶。俄之爲農業國。亦天然地理使然耳。非人力所能左右也。宜乎在俄國掌握工商之權者。非德人則猶太族。俄人之疾惡猶太。不啻仇讐。而商權歸其掌握。不能奪之於其手中者。天稟所異。無復如何。至俄國與猶太人之關係。吾人姑置不論。本篇純就德人方面論之。

按德人在俄之勢力。根深柢固。殆已牢不可拔。溯在歐戰未發生以前。凡俄國內之著名商埠工廠。由表面上觀之。其經營雖屬俄人。而其實權。要無不由德人操之。是爲粗通俄國事情者所共知。試就左開統計以觀。極爲明瞭。一千九百十三年。國別輸入額。（德國）六億四千二百七十五萬六千盧布。（英國）一億七千零三十五萬二千盧布（美國）七千四百十七萬一千盧布。一千九百十四年。（是年歐戰勃發）（德國）四億一千七百七十九萬七千盧布。（英國）一億六千七百三十五萬八千盧布。（美國）七千七百零一萬八千盧布。在大戰以前。俄國市場。爲德國獨擅。歐戰開始之年。德國仍佔第一位。英美者遠不相及。然德國輸入俄國者。大半係機器及毛織物。其工場機器。亦皆有德國技師爲之操縱。殆可想見。惟自經歐戰一役以來。德國在俄之勢力。陡形減退。大有一落千丈之概。但日爾曼族之業經移住俄國者。約計已一百八十萬人。由德國觀之。恢復戰前之銷路。而足以癒戰時之創痍者。無愈於俄國。故德國戰後經營之第一步。擬由俄國方面入手。不待識者而後知。聯合國早有所慮及。所以援助波蘭。使之復興。以防德俄自相接近。是以德國不得不借道于波爾的海沿岸。此格爾滋將軍。所以仍然駐重兵於該沿岸。迄今不肯撤退也。一面萊普齊市東方移民協會本部。擬將德國失業者八十萬人。移住俄國。使其悉入俄國國籍。現向過激派政府。交涉此項移民計劃。倘能成功。則俄國內所有工場。皆爲此等德人所操縱。而得以開始活動矣。德國之對俄政策。于此其彰明較著也。英國頃者對於德國此種舉動。陡加警戒。現在極力以圖阻止。若倫敦泰晤士報。亦論及此種問題。謂在友誼的。且平和的。俄國之存在。實爲世界和平上之必要。然俄國倘立於德國勢力之下。則斷不能爲友誼的。且平和的。要之俄國爲西歐思想所感化。改造爲健全國家乎。抑成爲德國之俘虜。而英國今日之勝利被其顛覆乎。英國恐怖德俄接近之狀。則固可想而知。所可異者。俄國立於德國勢力之下。何故違反友誼和平之旨趣歟。吾人竊以爲德俄之接近。由于兩國歷史上地理上觀之。極爲當然。能代俄收拾秩序者。非英非美。其惟德國乎。若妨碍兩國之接近。則不但俄國難望恢復。德國亦將爲俄國第二矣。誠如此。則世界和平也者。果安在耶。至於今日猶不能棄宿怨而待德國者。吾人竊爲英國不取。

美國之批准無期（撤）

美國上院形勢仍然混沌。其對於媾和條約之意見。紛歧如故。莫衷一是。英法方面遂以爲美國上院倘不能迅速批准。則國際聯盟會議。不待美國參加。即可開會。按國際聯盟第一次會議。須在華盛頓開會。是聯合國會所相約者也。惟美國批准遲在第三次以下。已喪失此項特權。故在美國未實行批准以前。英法意等國。一併批准。則該聯盟會議。必當在巴黎開會。夫媾和會議。威爾遜爲之盟主。而國際聯盟。係威氏所首倡。詎知今美上院批准無期。以致國際聯盟會議行將任意進行。不知病榻夢覺。威氏感慨果爲如何耶。美國上院之困威氏之辱威氏。至此極矣。然而美上院之爭執。不必以國家爲前提。動輒陷於黨爭之弊。吾人竊爲美國不取。夫背列國協調。而徒逞意氣。在上院議員諸公。則不失爲快一時之擧。然美爾國威因此固毫無所加也。衮衮諸公。亦可以休矣。

黃河治水管見（續）（蝸牛庵小越平陸稿）

抑天津之地勢洪窪爲四省淵藪（直隸殆全部山西河南山東一部）而諸大河又皆滙流於此第一爲桑乾河第二爲滹沱河第三爲衛河第四爲白河第五爲大清河他爲淶水易水雹河徐河唐河沙河滋河洨河槐河泜河牛尾河沙河（與前不同）洺河漳河恒河淇河與夫發源太行山諸水不暇枚舉南自山西河南界北除灤河外諸水皆先歸至大河而後悉滙於天津從來直隸以水運爲重故集諸水以成運河不使放流自然入海故天津有水運之利而又被其害自然之理也伊古以來諸河中自有直注於渤海者河道之痕迹今雖猶存然因黃河氾濫與運河濬疏已失其故道矣

桑乾河發源馬邑西南恒山山脈合大同及塞外諸水入直隸境合宣化張家口以塞外一帶之水橫斷太行山脈南流至齊滿橋從此以南稱永定河上下俱無舟楫之利左右殆呈沙漠之觀者被其水災特於固安附近爲最甚其災害之大與黃河相似故又有小黃河之名

滹沱河發源太行山脈與恒山山脈間流行桑乾河合五台山一帶之水橫斷太行山脈東流至正定於衡水附近合滏陽河滏河槐河泜河牛尾河沙河洺河滋河其他諸水滙大陸澤爲滏陽河又古滹沱河滙大陸澤又古寧晉泊與大陸澤相通成一沼澤古今變遷可見）而爲子牙河然尚別有滹沱河古道冬則水涸夏則氾是也修築隄防而成運河固有舟楫之利一大河々間府一帶被其害尤甚以上二河在山西境內既爲滔滔大河且二河俱均橫溢氾濫其災害不爲小也

衛河發源衛輝府輝縣合山西澤州太丹河又合淇河（詩經淇澳）由濬嘉附近經有舟楫之利更合清濁二漳水勢既大便利滋多此即南運河是也而臨清以南至黃河運河泥土淤塞不通舟楫舟子因之而困於衣食者不知凡幾美國運河借款既有成案爾後當刮目觀所其爲耳

涿水易水雹河徐河唐河沙河滋河其他諸水相合或稱白溝河或名長流河又稱依城河猪龍河而其下流則稱大清河其隄稱千里隄鐵路未通之時天津保定之運輸蓋藉此水利也

白河爲世人所熟知之良河北運河即此也然常淫雨之際亦不能無害也昔者神禹之治水導河至大伾分爲九河爲逆河至于碣石入海碣石今昌黎也故桑乾滹沱及其他諸水盡匯流黃河可知也厥後黃河幾經變遷而時或入南海故以上諸水亦因之變遷自然之數也

上述諸水三千年來盡匯流於天津其利便固大而其大害亦伏於其中証之往古罔不然也又自津浦鐵路敷設以來修築一種隄防當諸水漲溢時既被堵塞而不能自然奔流于海且從來在前清時有河道總督掌握至大權力專辦黃河事宜雖各省督撫亦聽其命各地皆有修堤經費過有急變則又有臨時經費加之地方官吏責任既大且重不得不放棄他事專心致志於救災之策否則必受督撫之嚴責故地方官吏亦不得不傾注全力（未完）

俠情短篇　蔓菁小傳（三）

彼耿齋者。不過藉酒杯爲塊壘。以博一時好勝之名。亦明知蔓菁醉心豪華。視寒畯如糞土。雖與接近。聊助已談笑之資。而孰知事有大謬不然者。蔓菁聞德新能詩文。繾綣之情。而形於面。殷殷問訊名士起居。一若曾經相識。耿齋已心異之。及見傳杯問字。絮語綢繆。在耿齋心目中。覺蔓菁止知有彼。而不知有已。情趣大異曩昔。不禁因羨生妒。一念之毒。胎於斯矣。是夕耿齋設筵晏客。轟伎羅進。絲竹喧闐。盛歡而散。臨別時。蔓菁獨叮嚀劉阮重來。而尤注目於德新。德新則詫爲奇遇。神志顛倒。既歸。棖觸不已。自是耿齋至蔓菁處。必有德新。雖不勸駕。亦常作不速之客矣。耿齋漸厭之。輒先行。不使德新知。而蔓菁念之不已。輒轉遣人達意於德新。囑其獨往。德新自忿作嫁數年。阮囊羞澀。何敢涉足花叢。且兄長稽察頗嚴。設以此狹邪之游。爲彼所聞。必遭屏斥。則吾將何以爲生。思至此。意興索然。雖有美人之約。而置之度外矣。頃之蔓菁之柔情俠骨。與夫溫馨艷麗之意味。縈洄盪漾於腦海中。雖有大力。莫能消遣。則又轉念曰。靈秀所鍾。紅拂無雙。奪爾絕迹。吾何所見之不廣。而辜負此難得之奇遇。且吾獨往獨來。可則魚鳥流連。不可則煙雲過眼。於我何損。遂躍然而起。攝衣徑出矣。且行且語曰。情之所鍾。猶在我輩。及見之。蔓菁謂德新曰。吾知君天涯淪落。豈敢以賤質相累。雖然。蝴蝶食苦。蝍蛆甞甘。須知蠻荒之外。尚有一飄零女子。獨能慕文字因緣。與君相賞於風塵之外。（未完）

廣告

滿鐵定期船　大連出帆廣告
青島上海行
榊丸　十月廿五日正午
本船航行青島搭乘各客因虎疫流行檢驗糞便一次特豫告
上海行
神戶丸　十月十八日正午
以上兩船均設有船內無線電信局
滿鐵埠頭事務所船舶課（電話三八番）
客荷取扱　丸二商會
大連監部通二丁目（電話二六四・一八五五）

日本郵船會社　瀛船　大連出帆
相模丸　十月二十日天津牛莊行
相模丸　十月二十八日門司神戶橫濱行
代理店　三井洋行大連支店
乘船票由本出張所自賣如有坐客請至本所購買　電話　四六〇、二〇一

資本金　四千萬圓
已收入金　參千萬圓
公積金　四百貳拾壹萬八千元
朝鮮銀行奉天支店
奉天小西關大街
總裁美濃部俊吉　支店長小西春雄
存款・放款貼現・內外各埠滙欵買賣生金銀以及銀行一切業務無不格外克已以副雅意
電話　營業用日長五二一番　日五二四番　支一九七番　店長舍宅　日長五二三番　衛兵所　日三八一番

新市街派出所
▲本支店出張所▼　電話日長二七二番
朝鮮京城
本行
日本　東京・大阪・神戶・下關
朝鮮　釜山・大邱・仁川・平壤・鎮南浦・羅南・會寧
滿洲　大連・旅順・營口・遼陽・奉天・奉天新市街・鐵嶺・開原・四平街・鄭家屯・長春・吉林・安東縣・龍井村・哈爾濱・傅家甸・齊齊哈爾・滿洲里
中國　上海・青島・天津・濟南
海參威（松田銀行部）
換票處　海蘭泡・伯利・知多
其他倫敦・紐育・巴里以及內外樞要商埠均有代理機關

酸素療器　歐幾士嘿喇
●無論如何難治之疾或醫生不能治之病使用本器立能頓復健康
●對於瀕死之虎列拉患者救治奏效神奇
●無數已見新聞記載人苟樂生請速購此器以備不虞
●有模擬偽造之品眞以疾病爲可畏者請速進本行發賣之品因其對於歐洲亦從得專賣特許權也
正如敗壯之主已有多數之信徒官紳商學各界之實驗說明已印成書函索即寄
歐克西里拉滿洲總經理處　奉天浪速通　田邊洋行　電話五四八番

招商局圖南快輪　准於舊歷八月廿九日（即禮拜三早）由營口開往上海　代理客票店大西門裡眞正稻香村

營業課目
軍裝軍械　硬煤煙煤　羊毛皮件呢絨　包辦工程
各種機械　五穀雜貨　電氣機械器具
鐵道材料　海味肥料　瀛車並其材料　代理
五金雜貨　油類木料　焦炭硫黃黑鉛
銅鐵水管　道木洋火　綿花洋絲洋布　水火保險
株式會社　大倉組
總行　日本東京市京橋區銀座三〇七
分行　北京　天津　營口　上海　九江　香港　安東　倫敦　紐育　漢堡　西士昵　大連　本溪湖　日本各地　等處
奉天出張所　奉天十間房　日電五六五番

奉天大西關信義長綢緞布店
今辦百年紀念特備增彩多件一切貨物均特別減價如買貨五元至百元者贈彩一件以酬照顧諸公之厚意贈彩由舊歷八月十八日起九月十八日止望新舊諸公早臨光顧莫失此最好之機會也　敝號信義長謹啓

營業課目
藥種　賣藥
醫療器械
繃帶材料　商
中華民國奉天府小西關大街路南
廣濟堂藥房
電話　日本二三三番　中華分局八一番　電略クスリ　振替　東京四九九五　大連一六八四

分設支店
支店遼源縣鄭家屯　支店通化縣紫草路
支店興京府新賓堡　支店蒙古白音太來

明湖春飯莊廣告
三絲魚翅席每棹拾三元　一品魚翅席拾七元　烤塡鴨便酌從廉　本莊主人謹啓
開設鐘樓南皮行胡同口內　電話三百二十六號

日本自動車學校
●實習本位二個月卒業　●運轉手技術者養成　●畢業生收入頗多額
●每月一日新學期開始　●學則向東京蒲田日本自動車學校函索即寄

正隆銀行奉天支店　中日合辦
本行除照一般銀行例理一切外
注重各項專宜如左一所有辦理存款
各項以親切叮嚀爲宗旨一放貸及滙
兌事宜務主簡捷以餉顧主一凡放貸各
款以公債票爲抵押者息率格外從廉一向
廣凡各種公債票照市價從優交易以一
兌換金銀小洋事宜照市價格外公道以
一招徠
奉天小西關　電話長日二五二番　中二七一番
總辦　安田善三郎
本行　大連大山通　電話長六八一
分行　營口　開原　錦州　長春　鄭家屯　撫順　天津　旅順　芝罘
奉天新市街　電話六八〇番

中國局勢

西南籌防北軍攻擊（十七日發 廣東專電）

軍政府接到在江西福建之北軍南下報告即開政務會議決定首先諮詢各省軍官之意見一面電飭前綫駐屯各軍司令官對於敵之攻擊預修軍備並令此方萬勿出于攻擊態度

駐屯南雄之李根源電請將虎門礮台所設之礮移送該地方

陳炯明已在惠州及其餘一處宣佈戒嚴令

湘督與英人訂約暴動（十八日發 北京專電）

外間前時傳說湖南督軍張敬堯與英國資本家擬締結採掘湖南全省鑛山之契約磋商中之說張督已聲明否認並無此事藉以欺瞞政府與人民但其事之眞情現已暴露是以政府大懼輿論之反對氣勢必當激烈現有令其毅然取銷之決心

王揖唐電請辭職（十六日發 上海專電）

王揖唐與靳雲鵬因意見衝突竟致電請辭職但經各方面之慰留今後當在滬勾留一星期

唐繼堯擬辭總裁職（十七日發 廣東專電）

據某方面傳出之消息云滇督唐繼堯擬不久辭去政務總裁之職孫文及陸榮廷前已辭職今唐氏如果辭去則軍政府竟無異解散一般因之頗形悲觀

陳炯明電覆軍政府（十七日發 廣東專電）

陳炯明對于軍政府和戰方針之諮詢覆電如左

和戰問題當本諸護法的精神以資決定今以和平手段意欲達此目的惟此目的不能達到則背城借一亦何敢辭目下南北和議雖尚未至絕望然戰備要未可或忽作戰計畫屬諸參謀部兵器火藥軍費之補充則屬諸陸軍部而前敵各將士祇各自盡其職責耳云

張湘督請戒嚴照准（十七日發 北京專電）

湘督張敬堯以湘東軍防緊急電請在長沙攸縣湘潭衡州常德寶慶岳州株州等處宣布戒嚴現經參陸處核准電復該督照辦

蒙古王會議自治問題（十七日發 北京專電）

據烏里蘇臺都護副使恩幸氏致電政府稱哈爾哈四盟之蒙王奉活佛之命將在張家口會議討論蒙古自治問題

湘東戰端已啓（十七日發 北京專電）

駐開湘南省之南軍近來頻有進攻之意係屬確息毫無疑義昨聞公府接到湘東來電云茶陵方面已啓戰端南軍勢力較爲優勝

陸徵祥電告回國日期（十七日發 北京專電）

政府昨接陸徵祥總長來電准於本月三十日由巴黎登輪回國預計十二月中旬可以到京

探報高士儐抵粵活動（十八日發 北京專電）

政府昨接香港李秀負輔密删電略云前吉林第一師師長高士賓及旅長高峻峰現忽秘密來粵携有現金百餘萬在西南有所活動

鄂軍長電留王揖唐（十七日發 漢口專電）

王督軍於十五日夜接到王揖唐辭職之電報即于十六日與何省長聯名發出慰留電但王督軍之意似乎王揖唐不辭職則南北問題終無解決之一日

章行嚴赴粵任務（十七日發 上海專電）

南方代表章士釗定于十八日啓程前往廣東其使命頗爲一般人所注目據一般人云最近政學會之形勢漸次陷于不利軍政府亦爲陸榮廷所壓迫是以章氏企圖經岑春煊之斡旋陸榮廷與政學會之意思妥協疏通藉以挽回政學會之勢力是以決計首途前赴廣東

商團將質問王總代表（十七日發 上海專電）

上海商界五十三團體決議對于王總代表提出强硬質問書

張敬堯電告南軍行動（十六日發 漢口專電）

湘督張敬堯電告北京政府云南軍刻已增兵分三路進攻其先鋒隊已抵永興政府當即電示會議對待辦法張督現正召集軍事會議一面向湖南北方各軍發出通告

激烈派之主張（十七日發 廣東專電）

廣東舊國會激烈派現正强要改造軍政府允許唐紹儀之辭職並擬一律召還各代表冀以破壞和局但穩健派仍望南北妥協主張唐氏之留任

發表中日密約（十七日發 上海專電）

所謂中日密約及中日借欵之覺書繕本全部于十五日到滬王總代表當日在滬發表之

歐美時事

美國否決山東修正案（十六日發 華盛頓來電）

華盛頓特火急電云美國上院以三十五票對五十五票之多數已經否決山東修正案

英法美公布批准條約（十二日發 倫敦來電）

英法美批准條約之勅令已由政府公報發表

克總理對和約之評論（十二日發 巴黎來電）

昨日參議院投票解決和約批准案之先克總理出席說明准國會議員參與會議實不合憲法此應由協約國間討論籌設一種談話會使各人自由談論且須由四大强國聆專家之報告克總理又稱和約曾未給予法國所希望之經濟上賠償但能告知協約國將來應再談判此事又云關於軍事之擔保克氏曾要求永遠鎭守萊因河各省但與英美訂立聯盟之後已放棄此等要求查其聯盟非出於要求但兩相允願無論其有聯盟與否按事勢論之英美兩國應與法國聯合一氣

威總統病狀近訊（十七日發 北京專電）

據美使館所得報告謂威總統之病狀雖云沉重然已漸次就痊所有流布於世上之可驚風說全不足信但威總統至能從事於其職務止尚須數週間

又據華盛頓電關於威總統病狀之公報曰威氏今後尚有暫就病床之必要威總統早已消滅再執總統職務之希望

英波協約之說明（十六日發 巴黎來電）

波斯外交大臣與客晤談云曾請和會准其出席以便說明波斯對於和會之志願又云關於英國波斯訂立協約之各意見均屬不合波斯若革新則自能存在而其能致此者僅賴歐洲某强國盡友誼協助之力該協約並無妨碍波斯而於英國又無永遠權利或他種專利且波斯能委任外國顧問官如法國敎員等該協約將提出於國際聯盟會云云

美議員擬驅逐僑民（十一日發 華盛頓來電）

美國上院議員肥引蘭氏聲明云余（肥）意欲制定將美國所有之日華僑民一律驅逐出境之法案且聞肥氏在上院移民委員會曾經試述上述議論但該委員長克爾特氏答云如此之立法是否爲賢明之對策余（克）實不能無疑且余在此席上不好討論對外移民問題云云

意國之非常財政策（十二日發 倫敦來電）

意國政府爲恢復財政狀態計現在計畫異常之新財政政策其要點如左

一、發行强制的內國公債（償還期限七十年）

一、對于八百磅以上之固定的及流動的資本先行課以一分之稅擬逐漸增加至四成爲止

一、依以上之辦法以行償還公債及一時的借欵且圖收縮紙幣

西比利亞問題

美國向鄂政府之要求（十八日發 東京專電）

據俄國某有力政客之談話云美國政府刻向克爾甲克政府（鄂穆斯克政府）要求堪察加半島之九十九年租借權並爲聯絡西伯利鐵路要求在該半島有敷設鐵路之權利

日俄借欵契約成立（十八日發 東京專電）

鄂穆斯克政府國立銀行對於日本朝鮮銀行及正金銀行前經交涉二千萬元借欵最近已由雙方代表簽印契約

日本近情

日皇電詢威氏病狀（十二日發 華盛頓來電）

日皇接到威總統以病之報告後即致電威氏切盼其迅速痊癒之旨

加藤子與大隈侯（十七日發 東京專電）

憲政會總裁加藤高明子于十五日往早稻田訪大隈侯爵關于時局交換意見頗爲政界所注目

明石總督舊病復發（十八日發 東京專電）

明石台灣總督爲病後靜養前赴別府溫泉（在航行中突然發病一節已詳昨報茲悉明石總督在門司當登岸之際卒然昏倒復陷于重態

命令專電

大總統令（十月十六日）

▲余晉和授爲陸軍步兵上校並加陸軍少將銜此令▲馬玉仁白寶山均晉給一等大綬嘉禾章方本仁吳長植均晉給二等大綬嘉禾章蕭耀南王用中劉夢庚崔魁文陳德麟李雨山吳恆瓚吳士芬劉同春黃翼卿王都慶宋大霈爲鳳岐王金鈺蔡平本韓賓禮張之傑王銳李長明劉寶善楊從權康宗仁張友臣孫宗先胡永奎吳桐仁馬鴻省郭桂林馬福壽均晉給二等嘉禾章鮑漢治錢家駒李竟容胡慶培陶治平袁克成王獻廷李定魁兆麟郭連峯張士鑑毛鴻興謝朝延年張英裴彥進馬雄圖王裕趙學濤杜熙安毓清錫士秀田頌堯均給予三等嘉禾章郭敬臣王爲蔚曹士傑劉元和董蔚林先榮陳世傑柴雲陞張治公蔣玉崑宋煥彩易兆雲吳思豫顧四端沈恩錫龐孝先張榮後孟富德王隆魁王玉魁易兆彬張永桂張承恩孔繁銓施德華張邦本程元和夏杰麟倪齡福李千輔孫煥章馬忠杰馮騰蛟均給予四等嘉禾章此令▲楊春普張仁奎陳調元黃振魁吳慶桐均晉給二等大綬寶光嘉禾章王承斌張敬湯斐其勳高鳳城鄭謙喬建才均給予二等寶光嘉禾章張福來程定遠譚羽鵬均給予三等寶光嘉禾章此令▲楊彥濱給予二等寶光嘉禾章此令▲沈鴻慈陳宗蕃均晉給二等大綬嘉禾章劉保慈晉給二等嘉禾章周英杰屈蟠均晉給三等嘉禾章此令▲李耐寅晉給二等大綬嘉禾章李景圻李懷亮褚榮泰均晉給二等嘉禾章潘恩培晉給三等嘉禾章卞庚張孝琳均給予四等嘉禾章此令▲高紹陳晉給二等大綬嘉禾章汪學寶嘉禾章此令▲陳呂穀給予二等大綬嘉禾章李耀忠孔介煦均給予四等嘉禾章此令▲徐承錦汪學均給予二等嘉禾章許寶芬給予三等嘉禾章汪會武沈廣黃炳言均給予四等嘉禾章此令▲黃棄佳晉給二等嘉禾章此令▲六在晉給二等嘉禾章此令▲錢承志給予二等嘉禾章此令▲林樹嘉給予三等寶光嘉禾章此令▲陳毓華給予四等寶光嘉禾章此令▲朱運昌給予四等寶光嘉禾章此令

外蒙歸順問題之東論

▲譯大阪每日新聞

▲歸順運動之消息 頃外蒙之歸順運動爲今之重要問題而亦爲有興味之問題也據京訊云系屬於外蒙前總理大臣三音諾顏汗之自治派主張維持現狀而取歸順派則舉王公代表十三名謁見庫倫活佛建議取消自治活佛之意向似傾於歸順派之議唯爲自治派所牽制故態度尚未瞭然耳又據續報庫倫政府派遣密使通告北京蒙藏院總裁貢桑諾爾布謂外蒙擬取消自治將外交行政軍事等權悉奉還中國中央政府而庫倫活佛仍昔日舊制專司宗教唯要求中國政府將來須以蒙古改設行省而一律與以參政之權貢桑總裁已將通告之旨轉達中國政府開始交涉云上述之二消息究以何者爲確雖未可驟斷要之自治取消運動於大局之關係頗巨其結果如何當刮目待之苟中國措置得宜則外蒙固覆水可收也

▲外蒙古之民族觀 外蒙古之民族不但與中國不同且曾征服中國君臨全土彼時之蒙古帝國蹂躪亞細亞大陸鐵騎遠出歐洲使歐亞各民族今日思之尚不寒而慄其後民族式微迭被征服於明清然其雄武之血氣尙存必有一旦恢復獨立以繼承其前業乃自然之勢況當此民族自決主義風靡天下之秋乎然在數年前歐洲民族自決之聲尙未發起蒙古已唱之於先以爲世界之表率而洎乎今日却翻然爲歸順之前驅詎非足令世人驚異者哉

▲對華向背反覆之原因 昔日外蒙之所以脫離中國而圖獨立自治者特以乘中國清季衰頹之頃與民國結合未固之際且有强俄之力爲之保護耳非蒙古之誠具獨立自治之能力也今也俄國外患內憂之餘分崩離析舉國騷然對於蒙古不但無復恩威之可施且其亂離之勢蔓延東向使蒙古抱侵害其安甯之憂焉再觀夫中國之現狀則南北分裂經濟困窮然較諸俄國之亂離則固不可同日而語也且近頃籌邊使出威力徐張彼毫無實力之外蒙處於今日絕俄之念而復向於中國之舊誼亦自然之勢耳嗟夫蒙古草也俄風也草上之風必偃蒙古處於兩大之間故向背去就疲於奔命也

▲中國應取之策 夫外蒙之向背於中國有重大關係固不待論若俄國今日仍得保其統一及昔年之威力則不但蒙古不乞歸順且新彊之地亦恐不永爲中國所有又若中國能內充其實力外保其威信則外蒙分離之事又何從而起耶蓋昔日外蒙之事俄一猶今日西藏之連英故爲中國計當速求國內之統一養成實力恢復威信此不但有利於蒙古之收復而於西藏之維持尤爲要圖也至對於蒙古歸順則務速開便宜之路使蒙古安心內向且使西藏亦有所觀感

▲日本之關係 中國人中頗有疑日本操縱外蒙與謝米諾夫以助長蒙古之分離者斯誠誤會矣苟日本而果有此野心也則實行之直旦夕間事耳今日事實上既未見日本在蒙古有何舉動而外蒙且請願歸順則日本無對於蒙古之野心亦可曉然矣且中國之所以振聲威於北圍者中日軍協約大有其力願中國人士一察之

▲結論 要之外蒙之歸順在中國所收之利益於物質上精神上對內對外皆有重大關係故中國務必速容納外蒙希望實行和平統一振興國運又發揮亞洲新大國之光耀吾人謹爲中國之前途祝

西藏問題之經過（續）

七（乙）西藏政府今與英國政府議訂新通商章程以實一九〇四年英藏條約之第二四五欵并許諸速派相當之代表處理此事其新章程非經中國政府之允許不得改正本約

（丙）一八九〇年中英條約第三欵所載防止由西藏侵陵（西幾姆邊界之件中國此後不負其責

八據一九〇四年九月七日英藏條約第二欵所載駐紮商埠之英國委員若調查本約發生之事不得用電報其他之方法解決必至拉薩與西藏政府商議該員無論何時可以隨帶衛隊前進（未完）

巴彥商會恭頌駐巴王管長榮廷德政

元豐隆絲房推廣營業廣告

長春義昌公司樓房工業廣告

恭頌肇東縣朱知事德政

あらゆる食物の味をよくする味の素は

池田理學博士發明
日英米佛專賣特許

在如斯廣大完備之工場受專門技師之監督以小麥之蛋白質為原料而謹製之

營業種目概要

味之素
文明的調味料味之素者係東京帝國大學理科大學教授池田理學博士之發明以小麥之蛋白質為原料精製而成者在日英美法各國政府得有專賣特許權關於其調味料之價值夙受學者諸賢之贊賞一般社會早有定評本品屢蒙日本皇室買上之光榮又於內外博覽會常受名譽之金牌

子供印滋養糖
子供印滋養糖者係弊店化學研究所之研究製造者為日本國產中唯一之牛乳混和料曾受專門醫學者之推賞而各地小兒科專門病院及一般家庭亦深所愛用本品蒙於大典紀念京都博覽會蒙日本皇室買上之光榮

澱粉
澱粉者以使用於織物類之糊料為主弊店精製之品以品質之優良頗受使用者之稱頌以鐘淵富士瓦斯紡績會社為始以及全國各地著名之紡績會社莫不盛行使用

各種沃度劑　鹽化加里　鹽酸加里　硫酸加里　硝酸加里　加里鹽類　釀造用乳酸　硫化曹達
明治二十年來即從事於沃度製造在日本沃度及加里工業之促進發達上頗有貢獻以故由日本皇帝陛下欽賜綠綬獎章以表彰其善行是誠弊店之光榮也爾來益加奮勉竭盡為斯界致微力又弊店各種沃度劑及其他者於各地博覽會常拜受名譽金賞牌

▼紐約上海置有出張所倫敦南美派有特派員專司化學工業藥品及雜貨之輸出入

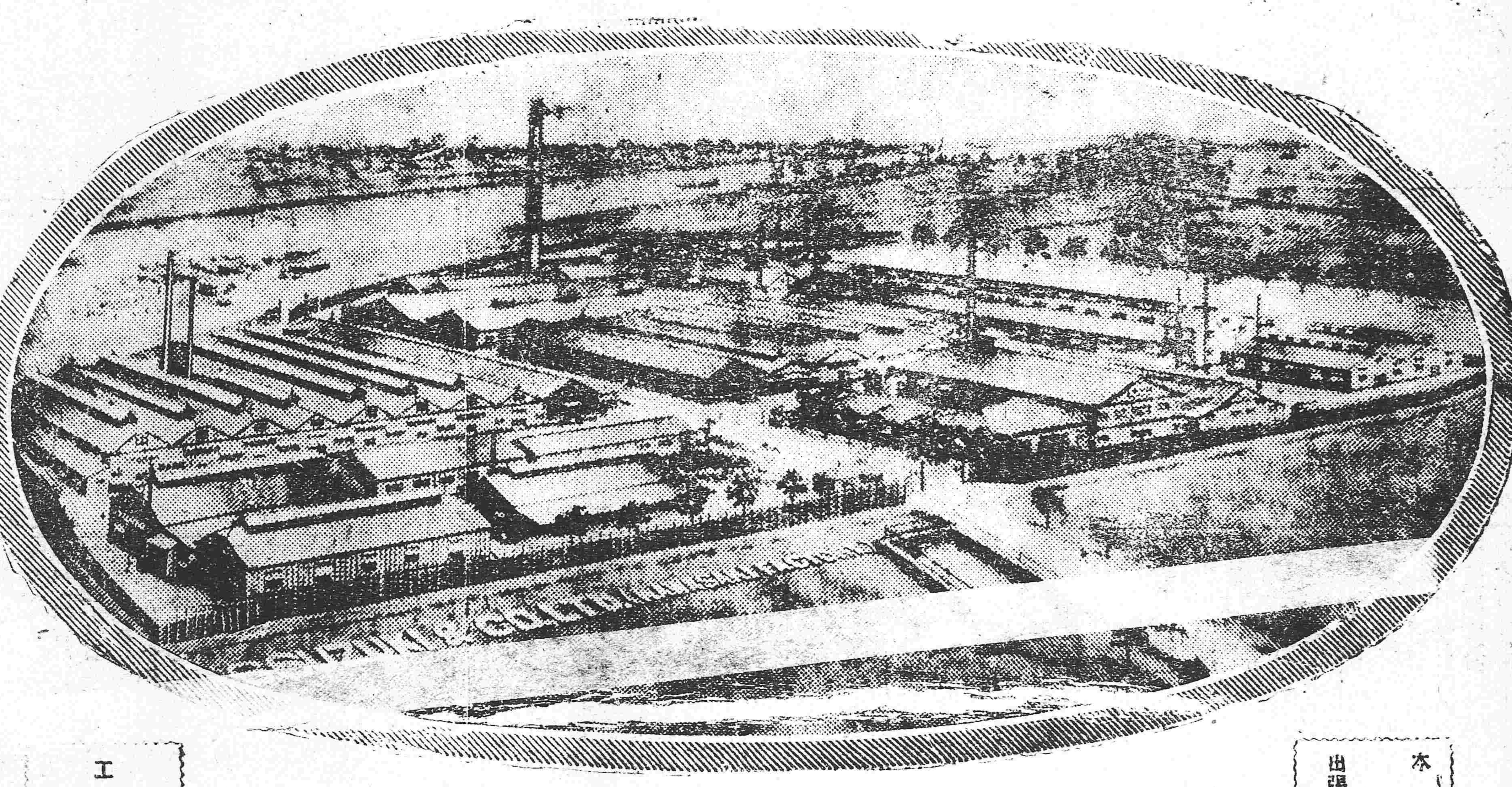

鈴木商店(工場ノ內)川崎工場

(總坪數五萬坪)

◀生產能力金壹千五百萬圓以上▶

本社　東京市京橋區南傳馬町一丁目　電話京橋(三三〇〇)(三三〇一)(三三〇二)　振替貯金東京一六八四一番

出張所　大阪市北區鳴尾町十番地　電話（西）三三一七番　紐育パークロー二十一　上海天潼路五八八

工場　神奈川縣橘樹郡川崎町　電話川崎(長)一三〇番　神奈川縣三浦郡葉山村　電話葉山(長)二番　東京府南葛飾郡大島町　北海道登別　宮城縣塩釜

惟專收千元大洋五百元以下者不收數不滿萬者不收特此佈告

東三省新聞

▲奉 天▼

●張使電請局部謀和

據某要人云張使日昨致政府一電大致以和會停頓南總代表又藉故辭職是西南無誠意謀和已可概見即或和會重開亦不過徒事紛擾莫若與滇川黔各省實行握手必能達到和平目的管見所及仍候鈞裁云云(塵)

●擬開蒙事會議

張使擬召集內蒙各王公來奉開一蒙事會議籌備已久茲聞定於下月一日開幕其會議事件(一)蒙地治安辦法(二)開闢商埠砍伐森林移民實邊種種(三)改革內蒙制度聞已令各該王公週知矣(走)

●潘矩楹來奉商議時局

北方政局名爲中央主持實則中央早成爲實力派之發音機關昨聞日來和議形勢愈益停頓湖南各地警耗頻傳形勢險惡北方軍閥若張曹諸使電函往還似有若何之籌備曹經略使昨(十七日)又派代表潘矩楹來奉下榻於俱樂部謁見張使面商時局問題至其內容主戰主和抑別籌善策則均不得而知

●院電統一幣制辦法

據政界消息張兼省長昨接國務院來電略謂我國金融紊亂由于幣制不能劃一茲經財政會議規定統一辦法以便次第實行(一)各省紙幣一律改用國幣(二)各省紙幣流行市面者限期收回(三)實行收回舊有國幣另發新國幣(四)分作三期辦理每期以一年爲率(塵)

●特別審判處人員委定

公署設立特別審判處業經房屋籌備安協經兼省長傳見分奉縣知事牛蘭張德恆二名諄諭誠立即委派牛蘭爲該審判主任張德恆爲審判員云(武)

●令選律師晉京討論

高等廳昨奉司法部令以歐會告成國際同盟又將締結我國之身分及在世界之地位與夫預會必要之手續諸待籌商自應集合全國律師作事前之研究希即選派熟諳英法語言之律師一二人晉京以便開會討論云(塵)

●孫督軍來奉預聞

黑省督軍孫烈臣接篆後屢思來奉一行惟因整飭軍民各事終未如願茲據可靠消息孫督刻因邊防增兵並請領器械各問題有電到奉擬於二十五日前後帶同參謀副官等來奉云(旁)

●東邊鎮守使報告出巡

據軍署消息昨日東邊鎮守使馬龍潭來文略謂近年通桓臨輯撫松等縣匪患頻仍歷經調兵遣將分途痛勦無如該處山深林密匪徒易於潛藏致有輾長莫及之虞現擬率領得力兵士出巡東邊全境以便隨時剿捕以靖匪患而安民生云云(生)

●喬參謀報告赴陝日期

張使爲慰勞赴陝軍隊及答謝陝西公民賚送匾傘等物日前特派使署參謀喬漢章入關前往茲聞昨接喬氏由京來電謂在京與張司令接洽完畢定于皓日(十九)赴陝云(走)

●柳河請兵勦匪

張兼省長日昨據柳河縣知事王荷來電謂縣境窑山屯地方有匪首老好占九等率領羽黨四五十名到處擄掠並槍斃住戶辛長祿及其妻王氏搶去衣服財物勢甚洶湧希即派兵捕勦等語當經張兼省長電令第五混成旅二團派隊一營前往痛擊云(旁)

●衛隊旅第二營調省

駐紮新民二十七師五十三旅軍隊前時開拔征吉當局曾調衛隊旅第二旅前往新民接防茲聞張輔臣旅長以該旅軍隊業已回新衛隊旅應即調省俾資訓練現已將該營調回矣

●省議會開會又延期矣

省議會第二屆第二期常會定期召集延期數次迄未開會昨聞又改期爲二十一日矣其不能開會之原因知者謂行政當局之不同意詎知不然實緣各議員珊珊來遲故也按省議員每月大洋一百元議長二百元一年間開會數次一旦召集猶是如此敷衍人謂省議會能爲地方造福其誰信之嗚呼自治其又奚言

●軍法裁判緩期撤廢

匪黨歸軍法裁判原係袁氏當國時之命令蓋所以防止黨人而重軍界之勢力者也現屆五年期滿張使以時局不靖是項法令未可廢止曾電請中央展緩廢止茲聞經中央覆電允准仍舊施行云(走)

●鮑德山電告在京滯留

奉軍補充第一旅旅長鮑德山日前代表許蘭洲司令來奉謁見張使報告陝務旋即過返北京昨由京拍來密電謂德山到京即如囑接洽各方面並向參陸處請領餉項俟軍餉發給即同軍需處長朱長貴返興平防次云云(生)

●八面城改設縣署照准

八面城爲昌圖管轄區域向時設有縣佐以助縣治之不及近因地面日見繁盛該地紳商呈請張兼省長轉請內務部設立縣治以便整頓地方行政茲聞經部核准定於年前改組縣治云(元)

●派員調查民有槍械

保衛團槍械當成立時皆屬自備現在保衛團取銷槍械仍歸私有張使以奉省人民性情無常稍被鼓惑難免不流而爲匪擬將各團槍械備價收歸官有然其年式雜亂擬派委員數名赴各縣分頭調查云(旁)

●水上警長呈報出巡

警務處長王連坡昨接鴨渾二江水上警察局杜局長來文謂爲視察所屬水警成績幷爲慎重防務起見乘坐砲艇于十五日出巡游弋藉便預備冬防云(走)

●美商組織製絨工廠

有美國某鉅商在奉天組織製絨工廠昨借小西邊門外某公司開成立大會探悉其資本金爲二千萬元總廠設立奉天並在內蒙某王旗設立分廠其機器由美國購買專織各種絨料及普通洋服料銷售於中國內地各埠云(塵)

●派員調查西路林務

實業廳長談鐵隍對于種種實業現均積極進行茲以西路遼綏錦新各縣林務昨特派第一苗圃委員劉錫九前往調查云(走)

●派員調查吉黑軍隊

自三省統一後張巡閱使即令鮑孫二督將吉黑二省軍隊妥爲改編晝一軍制現在鮑孫二督已報告將軍隊改編就緒故張使於昨日特派吳文田張漢卿分赴吉黑調查各軍改編後之情形以重軍事云(生)

●張檢察長晉省

海龍地方檢察廳長張元桐現以改良監獄及某項問題諸待禀商於昨日來省晉謁梁蔣孫廳長請示辦法一俟磋商就緒即行遄返云(塵)

●二十七師丟失大宗門証

二十七師辦公處在職人員均各佩有銀質門証以便檢查近來該員等不知如何竟將是項門証遺失三十餘分事爲張師長聞知大不滿意惟業經遺失亦屬無可如何除呈報註銷外當在軍械廠照式鑄造補發云(元)

●觀操人員回省

鐵嶺開原等處日本守備隊舉行秋操張使當派百五團團長閻玉成二十八師參謀長關實祥副官郝玉銘馬翰榮等前往參觀茲定於十八日晚車回省云(旁)

●各校擬開運動會

省垣各學校前因時疫流行停課多日現已開學教育會某會員提議舉辦各校聯合運動會經大多認可日內擬齊集各校長會議一俟議決即可舉辦云(紅)

●省視學將出發視察

自道視學裁撤後所委新任省視學尚未赴各縣學校視察教育廳謝廳長批令新任六省視學分道查視定於日內出發云(紅)

●條陳救濟金融辦法

三省金融紊亂已達極點奉天稱最良區域每現洋一元已須票洋一元九角有餘吉黑兩省每銀元票一元只值奉票四角二分米珠薪桂商民嗷嗷當道憂之然亦無可如何日前分奉知事黃硯田特上條陳臚陳金融改良法詳細雖未探悉聞其大體理由甚爲完善如後坐言起行金融前途當亦不無稗補耳(武)

●王營長又被控告

駐紮懷德警備馬五營營長王翰臣屢次被控張使置之不聞不問致該縣紳商大動公憤時又選派王某等十八人代表來省將王營長所有違法情事詳細具述在軍署禀控云(武)

●郭警長報告警務

盤山縣警察所長郭麟閣關于警務進行事宜及辦理該縣夏防經過各情形于日昨來省晉謁王蓮坡處長報告一切頗蒙王處長嘉許大約三五日即當返任云(塵)

▲長 春▼

●警察廳會議防務

本埠警察廳近來時有會議因各署長皆係初次陞新任故也日昨會議因天氣漸寒宵小宜防故該廳召集會議冬防辦法云

●煤炭價暴漲

長春近來煤炭異常缺乏去歲已經昂貴尚足敷用孰意今歲價賣十餘元者今則市價已至二十元之譜矣若至冬令更不知如何高貴也

▲吉 林▼

●編制巡防軍續訊

省紳韓登科膺鮑督軍命添編巡防軍一節曾誌前報茲此次所編之巡防軍純爲維持邊縣治安剿除胡匪起見將來出發各處既可濟駐防軍力之不及又可作警團之後盾其兵額大約在三營以上云

▲營 口▼

●查禁私募華工出境

營口交涉員奉外交部令開據南洋華工等呈報華人被騙出洋慘受苛待請嚴重交涉等語查南洋荷屬各埠華工前清時半歸洋行包招半由奸商誘騙出洋既不向地方官呈報到埠後更不赴領事署註冊遇有重大事件毫無根據交涉每不得直民國成立節經咨令嚴禁在案近來販豬仔之風雖日見減少而每年華人私自出洋者仍時有所聞亟應重申前禁以杜誘騙而重民生仰各該交涉員遇有華人出洋無正式合同經官廳核准者一律禁阻經招之人按照掠賣人口例從嚴治罪並剴切曉諭人民凡外人招工時如未經地方官批准合同者概不准私自應募以重人民生命等因史兼交涉員除令警廳及所屬各縣一律查禁外立即佈告週知云

●日偵探拿獲嫌疑犯

本埠新市街日本警務署刑事(即偵探)翁長氏前日在永世街御料理所近見有形跡可疑之華人二名遂即尾隨其後行至平康里戲園其一竄入人叢中不知去向其一被擒帶署鞫訊據供姓李名寶田年二十八歲係縣屬北鎮石佛寺人有謂係强搶日商加藤洋行案內之要犯未悉確否諒不日即可引渡中國警廳轉送法庭訊辦矣

▲安 東▼

●朱廳長赴日見習

安東審判廳長朱頤年前奉高等廳令赴日本法院見習遺缺派該廳杜推事接充茲聞朱廳長業將經手事項交代清楚昨晚乘瀛車晉省面謁上峯諒一二日內即當就道赴日云

▲大 連▼

●民政長保衛地方

大連民政署長中野有光氏對於地方極端保衛現聞濟南遣散兵丁若干名來連寓於南山一帶恐其滋生事端貽害地方前日傳諭各警察派出所派警認眞調查如有滋事情形即扭送到署究辦並密查若干人四出查訪其所聯絡者係何種人士來署報告以便預防云

●定期複選市役員

大連市役所官選市長議員業經選定日來紛紛辭職探其原因爲市制迄未規定故該所以人員關係重要不便久懸特定前日(十七日)午後二時在該所開會複選至選舉何人容訪續誌

●赤十字會開會預聞

大連日本赤十字會自開辦已來成績卓著茲聞民政署長中野氏奉政府諭定於明年四月開第二次大會以資整頓屆時派委總裁載仁親王蒞會監視以昭鄭重云

●兩銀行視察支店

正金銀行大連支店長水津彌吉氏前日(十四日)乘晚車赴北龍口銀行常務取締役平塚半次郎於是日搭神戶丸前往青島探其原因均係視察各支店事項聞各勾留一星期即行遄返云

●特開防疫慰勞會

大連民政署警務課長湯淺氏因該課各警員及各防疫機關日前辦理防疫事宜異常勞苦理應開會以示慰勞日昨傳知各員定於十七八兩日在星浦地點開會招待一切開防疫人員約有數百名想屆時必有一番之盛況也

▲牛 莊▼

●銅幣日見缺乏

市面銅幣缺乏之向經商會議定每一角按九枚出找日來商家交易甚爲困難緣所有銅幣大都爲一般奸商販往他埠漁利未悉有地方責者將何以調劑也

●教員更動誌

回民學校教員王遂生在該校執鞭已二載有餘成績頗嘉一般學生蒸蒸日上詎日前被長春稅捐局長楊泮溪邀去繼其後者爲李君星橋由王君代邀並聞大同女學校國文教員趙壬階未知何故於日前辭去現尚無人繼任云

▲開 原▼

●清賦委員撤差

南鎮清賦局委員張文錦兼充保甲會總甲長茲因遺失地照數十張計地二百餘畝被該委員同族張夢香盜去抵押債款被債權人告發縣知事章蔭三以該委員疏忽職務立即撤差云

▲遼 源▼

●車捐設立臨時分卡

本邑車捐處向附設於收捐處並設臨時分卡四處每處卡兵二名查驗車牌以免偷漏茲屆設立各分卡之期昨經趙壽山知事派委老成幹練者數人分赴各卡從事查驗併將車牌分發各區以便發給各車戶換領云

▲桓 仁▼

●國慶誌盛

本月十日爲國慶紀念日桓仁縣何監督先期派員籌辦一切在縣公署懸燈結綵至期午前十鐘閣邑紳民及軍警商學各界均齊集縣署向國旗行三鞠躬禮三呼萬歲奏樂唱歌監督及來賓輪流演說頗極一時之盛禮畢在署內宴會滿街國旗飄揚大有昇平氣象云

▲西 安▼

●女學校聘定教員

西安縣立女子兩等學校添加蠶桑課惟教員尚未聘定該校長連鳳五查駐邑街陸軍第九團團部軍需官金璽廷之夫人蘇佩珩女士係奉天女子師範蠶桑科畢業品學優良特聘爲該校蠶桑教員于月之十五日到校受課云

▲朝陽鎮▼

●徐檢察長調京任用

海龍地方廳檢察長徐聘珊品學兼優廉隅自飭任司法界任事歷有年所夙爲極峯所器重現因中央需材孔亟將徐君調京任用地方上咸抱攀轅之想云

▲農 安▼

●軍學界提燈慶祝

農安縣知事徐笑峯雙十節邀集各界在東街舉行慶祝典禮並提倡軍學提燈會屆期各商戶均懸燈結綵照耀輝煌首由駐農馬步防軍排隊前行次由縣立第一高等生暨縣立第一二國民生及高等國民各女生各持五色綵燈按次旅行街市圍觀者入山人海所到之處各商鋪均以鞭炮相接藉表歡迎一時人聲鼎沸頗極其盛

▲五 常▼

●慶賀双十節

五常縣紳商政學軍警各界雙十節在南學室高搭牌樓在該處舉行三鞠躬禮國旗飛揚頗極其盛

●所長擊匪回五

五常警察所長周君錦紱於秋節前帶同偵緝隊警察保衛各隊往山裡黑魚汀等處剿擊胡匪已誌前報正在追勦間吉林忽派陸軍王營長帶隊收伏該匪衆因股數甚夥投降不一當均拉往一面坡上游啞吧力站是以周所長帶隊回所并帶有賊匪一名報字金山者當即送縣懲辦云

●陸軍保衛團獲匪送究

五常縣騎兵獨立團第一營一連一排日昨由拉林倉拿獲胡匪二名解送來五聞該匪報字長要並有太平山鎮保衛團在啞吧力站抓獲胡匪一名並槍斃二名報字天下走于今日送交縣署懲辦云

●政界大賭

五常縣稅捐分局因過秋節諸僱員巡差在局賭要牌九幷有外人攙雜其中其時縣公署某科長同某機關諸人亦前往賭要先交付官帖四百吊業經輸淨向該局提說要畢再去取錢該局以其科長身分定然許可不料某科長竟輸萬餘吊天明該科長不但未交錢文且託人關說不償刻聞稅捐局諸人擬先向其要錢不然即行起訴云

▲黑龍江▼

●呈請通緝逃犯

高等檢察廳前接訥河縣知事張樾呈報略謂九月廿一日據管獄員吳鎌面稱曾派看守長喜陞偕同看守警士帶同監犯十三名出監工作因石炭坑距工作地遙取保下鐐之趙鳳梧帶同楊明九趙德才周萬勝前往拾運石灰該犯等乘隙脫逃呈請轉令通緝昨經易檢察長轉令所屬各縣一體協緝能否緝獲尚未可知

●司法官擬辭職免究

龍江地方檢察廳檢察長杜瑞霖因謀覇民人周全房產檢察官賈同仁程崇等賄賣煙賭案件均經先後被告司法部派前綏遠審判處長房湘之來江業將一切不法行爲調查明確回京報告聞伊等恐有不了之局決擬先行請辭以防不測云

●王稽查注重防務

本省臨時軍警督察處稽查王子安以中秋節及双十節軍政商學各界均經放假深恐是日閒遊之人較多防務尤應注意各工廠亦都停工休息工人遊行街市人雜言龐恐滋事端且恐一般不法之徒乘機施行偸竊故由八日起會同各區警佐巡官督飭長警日夜梭巡以資防範而保治安云

▲肇 東▼

●朱知事祛除積弊

縣知事朱文元自蒞任以來對於警學農商各界無不竭力整頓勿論民刑詞訟案件隨時判斷毫不積壓並督飭各職員悉心供職剔出種種弊端誠可謂清廉勤愼焉矣

●要案解省審辦

本縣前由呼蘭界緝獲巨匪石寶珍綽號東勝並起出快槍二十九杆朱知事因案關重要未便判決於日昨將全案人犯五名解省懲罰云

●商號私出紙幣

有譚某者原在街市設床子賣貨後乃開設公和盛營業近竟發行紙幣數萬吊折其本毫無俱以紙幣詐騙貨物受其害者不可勝數省憲屢下收回私幣之通令該號不但不收而且有增無減有管理責者盍取締焉

●警所放賭

永樂鎮警察派出所巡官田劍亭舊歷秋節前大開賭場日昨又招集某商號及某皮莊某某執事等大賭特賭每日得頭錢四千餘吊噫以警所而誘人賭錢警察前途尙可問乎

●胡匪猖獗

驛東北花屯地方近有匪首老海字黑龍等率大股胡匪二百餘名各持槍械任意搶掠民不聊生日昨(十一號)駐肇奉軍第二混成旅第四團三營十二連一排排長張克勳率領部下兵士六十餘名前往剿捕未知能肅清否

批 示

▲東三省巡閱使署批示

原具呈人柳河縣稈戶張國才等　呈一件爲陳知事與汪警長貪贓枉法請派員徹查由　呈悉控關行政官吏貪贓枉法貽害地方是否屬實仰候咨請省長公署查核辦理此批

▲奉天督軍署批示

原具呈人黑山縣民羅漢章　呈一件爲控羅滿勾同團長吳寶貴覇去地畝由　據呈爾族任羅滿勾同二十八師百九團團長吳寶貴覇去地畝等情事在民國五年迄今四載方始具控顯有不實不盡等處控關團長覇地虛實均應徹究候令二十八師派員確查具覆核奪此批

▲奉天財政廳批示

具呈人綏中縣民馬瑞林等　呈爲書記隱匿原卷顛倒是非請飭縣查究由　呈悉查此案前據綏中縣呈覆因未查清當經指令覆查在案現尚未覆茲據各情是否屬實候令該縣調集旗署卷檔秉公確查據實具覆再行核奪該民等仍應赴該縣聽候查辦勿庸瑣瀆再來禀並未備具副禀殊屬不合併斥此批

冠蓋往來

▲東提文氏(六國協約會總代表)十七日早由天津來奉

▲李仙根氏(新民縣知事)同由新民來奉

▲張子良氏(吉林高等廳長)同由吉林來奉赴京

▲趙世基氏(錦縣開埠局長)十七日早由奉赴京

▲王子作氏(黑龍江第一混成旅部書記官)同由奉赴京

▲于子山氏(遼河水上警察局長)十七日晚由巨流河來奉

▲藩知楹氏(曹經略使署參謀長)帶兵二名十七日晚由天津來奉

▲周俊卿氏(前振武軍五團二營長)同由天津來奉

▲赤塚正助氏(駐奉日領事)偕同田中日本外務省通商局長十八日早赴鐵嶺長春閱當於二十日早由長回奉

各埠銀及糧食行市(十月十八日)

奉天糧行市 高粱 二元六五

金票對小洋票 八六元三〇

鈔帖大票 十日限 廿五日限 元 元

●正金銀行奉天支店 日本（賣）一〇一元〇〇 鈔票 洋（買）(一七六元〇〇)

●大連電報 金銀現物

●開原取引所(十月十六日) 前場(買賣數) 後場(賣買數)

天 奉天 長春 營口 日本 南叉西鳳…

神皋雜俎 (本欄歡迎投稿)

小說

短篇小說 毒蛇鐏(二卅) (儒丐)

說着。把小鸞小姐引到自己屋中。把吳翁也請到這邊來。與他見了。當下老夫婦兩個。對於這位小姐說了許多感激的好話。及又問他不在家中將養病體。一個人出了門。難道你的二親不知道嗎。小鸞聽了歎道。自從吳郎去後。我的父母老大不悅。竟要把我送在瘋癲院裡。我想死在那里。將來無有歸宿。不如把這塊枯骨。歸之吳郎。所以豪恥而來。非有他意。吳老夫婦聽了。好生傷悔。便說姑娘。你且不用說這話。慢說你二人在名義上已成過夫婦的。便是一個外人。我這里也能養你一世。你且把心放下去。我們打算先給你看病要緊。小鸞說。這病無藥可治。所以廣東人畏之如虎。吳老夫婦說。也不盡然。或者你們廣東的氣候。與這病不相宜。又沒有投機的藥。所以得這病的不能好。如今你旣來在浙江。氣候不同。不用說了。或者這里醫生。能把你的病治好。小鸞聽了。亦以爲近理。自把心放下來。當下吳老婦命家人給收拾出一間靜室。作爲小姐病房。又見他身上穿衣不多。與他拏出許多衣裳來。預備更換。家珍見他父母待小鸞這樣用心。樂的手舞足蹈。一群底下人。雖然以爲這位小姐行徑過於離奇。知他救過大少爺的。也不敢小看。晚上吳老太太親自帶着小鸞吃了飯。送入靜室。教他歇息。無人時吳老太太命他解開衣襟。看了看他的病狀。渾身隱隱現了瘢痕。吳老太太倒吃一驚。心說這病這大毒氣。得虧他心好。不然我的兒子便這樣了。自此小鸞便在吳家養病。吳老夫婦變着法兒與他請名醫調治。吃的藥已然是無數了。只不見半絲功效。吳老夫婦好生着急。家珍尤形焦灼。恨不替了他纔好。吳老夫婦見家珍這種情形。生恐他作出什麼事。暗囑家人照視着家珍。不許到小鸞屋子去。又過幾日。小鸞的病已然大形發作。筋縮肉陷。形同鬼怪。吳老夫婦便有些厭惡起來。(未完)

筆記

自適齋瑣記 (張興周)

▲陳妙常

大凡女子慧而多情。一遇風雅士。則惺惺之惜。自必一往情深。然有時以桃李之豔。而挾冰霜之威者。豈眞凜凜之概。不可犯哉。要皆故爲色莊。以欺人耳。觀陳妙常之風流佳話。而益信。妙常幼失怙恃。身入女貞觀爲知客。知書識字。且工於塡詞。適潘法成以友人張于湖宦江南。往依之。得識妙常。來往旣稔。每以詩詞相贈。陳有時裁答。然詞極鄭重。凜然不可犯。一日復造訪。値陳他出。坐久不歸。見室內牙籤滿架。涉覽群籍。偶於書中見夾有錦箋一幅。上書蠅頭小楷。係陳所塡之西江月一闋。曰。松院青鐙閃閃。芸窗鐘鼓沉沉。黃昏獨自展孤衾。欲睡先愁不穩。一念靜中思動。遍慾火難禁。幾將津液咽凡心。爭奈凡心轉盛。讀之大喜。藏袖中。須臾陳歸。談讌間。忽入以游詞。陳怒其輕佻。語含嗔意。潘笑曰。卿尙以假面目向人耶。出詞示之。陳一見兩頰發赤。急向前奪之。潘乘勢攬其玉腕。摟懷中。初猶相拒。旣而笑曰。君名士。妾非寡情。奈人言可畏耳。君須愼密。妾之淸白旣爲君所汚。當圖白首。潘頷之。旣見張于湖。僞言爲昔年之所婚。張爲迎至衙中。除舍舍之。令蓄髮。後年餘。髮鬖鬖。咏于歸焉。

談叢

瘦俠隨筆 (趙錫斌)

▲王化宣詩

余友王君化宣。臨濱人也。長於文而工於詩。頭角嶸嶸。天机活潑。靑年中之翹楚也。其爲詩標新領異。神情蕭遠。非近世𥁕爾操觚者所克夢到。殆髣髴乎不懈而及於古焉。贈歸燕二絕云。度柳穿花玉剪齊。別將故主壼情啼。來年春到歸應早。莫使空梁有落泥。不耐秋風逐暖塵。明年歸早莫依人。來銜瘦嶺梅花片。借看江南一點春。夜坐云。何處鐘聲起。悠々送晚寒。捲簾容月入。挹露覺衣單。雪影籠河漢。花香損肺肝。瑤琴彈不得。一夢到邯鄲。秋日偶成云。秉筆新詩寫碧紗。一天秋色艷春華。黃柑紫蟹仙人飯。紅樹靑山隱士家。蘭葉露承新月上。蓬房粉墜晚霞遮。兒童不識楓林景。笑指南山有杏花。均淸秀宜人。雅韻欲流。往者隨園先生論詩。專主性靈。觀君數作。純從性靈中流露而出。余最拜服。又其閒居有句云。門無車馬原非賤。腹有詩書不算貧。淸華淡淡。酷肖放翁。又書志有句云。不能家國歸安穩。也教風雲變幻忙。余因戒之曰。吾輩立身行志。不應如是。化宣但應之一笑而已。蓋亦有感而發也。竹枝詞云。花陰開自理琵琶。杏子衫輕映碧紗。自許不同俗兒女。梳頭爭插自由花。亦極新穎可誦。偶成示友云。莫把幽蘭當草萊。凡花俗艷笑常開。傲寒勁節三秋菊。合在陶家籬下栽。喩述渾脫宜人。自是慧根獨具。余與君自畢業別後。倏忽秋又將殘。回憶西窗剪燭。對坐敲詩之日。不禁神向往之。特表其詩於報端。以供有目者之共賞耳。

諸文

▲送管城子序 (臨濱尙汝川)

余向曾南遊。訪龍鬚友於中條之山。遇管城子於趙國之地。携袂同歸。掃珊瑚架爲其坐處。設翡翠牀爲其寢處。然余實椎鄙無文。知其有記述之才。而未嘗求之也。蓋優遇之以待高賢之見聘焉。余友王君鐵安號亞夫者。邑名下士也。昨以事遠來。適管城子亦在座。緣衣黃簪冠。被服甚精潔。亞夫愕焉。似不習見者。余乃述其歷史。讚其才能。友方握手致敬。見其傾蓋而談。舌端虹吐。語際花生。知是諸葛名家。宣城望族。乃轉目余曰。管城子奇才也。可比昔之翹軒寶等毛椎子之倫。假令操政。定冠三端。子何爲而令先生湮沒至今。余方有事於墨林。恨吾家中書君。皆禿老不聽命。如不棄譾陋。願延先生掌書記。不知肯辱就否。余將欲諾之。而管城子竟免冠辭。若戀余相待之厚。而不忍遽去者。余乃强之冠。酌以[illegible]酒。着小奚奴背古錦囊送之行。並爲文而告之曰。噫。自先生與余相處也。僕指已兩度秋風矣。旅館蕭條。書齋寂寞。塵埃埋首。永未獻技於詞園。竹管束身。何嘗逞能於文陣。崔毅不作。誰聽吟詩。鄒誑已亡。竟聞射策。棗心難展。栗尾莫舒。能不爲君傷心替君歎息也。奈學慚斑馬。書愧鍾王。即或塗鴉。奚堪覆瓿。倘以音書之通。而勞龍蛇之走。小用牛刀。誠屈辱先生矣。故余與先生。雖曰至交。究非知已也。何戀戀爲。羨君此行。何異登仙。佐名賢而掌記。爲大儒之錄書。逞龍拏虎踞之威。作鶴舞鴻飛之跡。行見黃絹題碑。光騰萬丈。靑錢應選。陣橋千軍。五鳳之樓特起。百斛之鼎獨扛。聲光佈滿紙上。勳勞卓著千秋。中書已拜。封侯有日矣。行矣先生。諸惟珍重。前程坦蕩。勿慮仲叔。別非千里。會晤有期。明年春風待我於銅博山之上矣。

文苑

詠史四首 (盧中子)

▲岳鄂王

西湖廟貌已荒涼。宇宙常存一瓣香。討逆宏猷虛李郭。安劉大計任汧黃。愁生松柏時極目。怒上江潮更斷腸。碧血爛斑千古在。靑山有幸伴斜陽。

▲武鄉侯

羽扇綸巾蓄遠謀。生平頫首武鄉侯。開疆志大隆宏業。愛國情深展壯猷。心膂堪稱伊呂後。股肱豈是蕭曹儔。三分天下囊中定。偏使星沈五丈頭。

▲文丞相

紅羊運到刼難過。萬事其如天定何。荆棘淒凉悲銕馬。松楸慘淡泣銅駝。忠魂千古留衣帶。正氣百年出網羅。文武滿朝難共濟。竟敎丞相淚痕多。

▲史閣部

運刼紅羊王氣收。滿廷誰解廟堂憂。群兒都獻和戎策。此老偏從破虜籌。志似精金垂百世。心同銕石自千秋。梅花嶺下驕車望。衰草寒煙帶淚愁。

▲秋日雜感 (趙錫斌)

野店蒼茫落日遲。重陽未到雨如絲。寒光夜射遊人劍。冷艷秋吟處士詩。捲雪蘆花飄落絮。披霜楓葉罥空枝。斷橋此日西風早。絕浦歸帆繫客思。

潦倒名場强自持。蕭條身世欲何之。客來知己情原洽。花到凋零怨也遲。冷淡顧栽元亮菊。淸新苦愛放翁詩。汀湖聊類渾無事。倜悵西風落葉時。

雜報

▲奉天▼

●取締坊間私歷

謝教育廳長奉敎育部令謂中央觀象台自民國三年起刊發歷書業經改用西法推算有準無訛近來各書坊所刊私歷槪係沿用萬年歷舊法排算公私每致歧異嗣後對于坊間所刊私歷嚴加取締以重人時云　(塵)

●兌換銅元改章

公濟平市錢號兌換銅元每日准換數千元持票兌換者異常擁擠其中搗把販賣者亦屬不少若不設法整頓流弊滋甚茲聞經該號總辦王永江改定每星期兌換兩次以防流弊而免擁擠云　(旁)

●委定偵探長

憲兵營偵探長某偵緝頗稱盡職現已調充他職遺席昨經白鹿都營長查有王鼎新係憲兵學校畢業資格相宜當即委充爲該營偵探長呈請張使委任云(旁)

●招收藝徒

純益繅織公司業經開辦有日惟藝徒無多難期進行日昨該公司區分爲織綢染色漂繭繅絲四科招收藝徒凡年在十八歲以上二十五歲以下者均各合格額限五十名每月給工資八元惟進廠時須具妥實舖保云　(元)

●戲園近況

平康第一樓因座客稀少賠累不堪已于日前停止營業該園主劉三長與謝鴻奎因債務關係已被拘押至慶丰茶園改爲鄉鳴茶園後因角色衆多生意頗爲不惡云　(走)

●學業不易

八關道路泥濘不堪行道者稍不經心即有傾躓之患小東門外大街昨有年可十五六歲之男子持玻璃一塊類似玻璃舖學徒赴商號裝配者被泥滑倒將玻璃打碎該學徒即時驚懼失色大有不敢回櫃之勢學業之不易誠可憫也　(武)

●煙民自刎

大西關大什字街南住有某姓煙民者日前午後一鐘時持某物件赴就近朝人嗎啡舖換取嗎啡藉資過癮詎該朝人不見致生口角某煙民一時情急闖進室內持朝人之菜刀自刎而死後經該管警署請所派員檢驗至朝人方面如何了結尙未聞知　(走)

●牝狗異產

大北關草倉胡同附近陳姓畜有牝狗一隻日昨產生一小狗兩首兩尾見者無不稱怪有張某者擬出洋五毛購買陳未應允詎知生存約三小時即行自斃特誌之以供生理學家之研究　(元)

●農民殺妻

城東某村屯農民莫振惠娶妻闞氏年方少艾性極浮蕩與趙廣林結不解緣熱度增高密擬潛逃以期偕老詎被本夫偵知昨晨乘闞氏熟睡之際持鐵斧將闞氏頭顱砍破斃命旋經隣人將莫振惠拏獲送省交法廳懲治云　(元)

●强佔表妹

城東高力屯住有常玉然者曾充村正遇事異常强橫其表妹王氏年十九歲曾與某有染王女之父因顏面攸關敢怒而不敢言常玉然竟將該女據爲已有於日前用車接至家中作爲小星矣　(紅)

●失欵可疑

前日東關奎星樓後胡同住戶王姓家其夫外出婦正收拾院落適有警察二署一分署警士劉書湘進院調查戶口逕行闖入王家王以家中無人在院應對移時警士他去比王婦進屋其桌上所置之錢票三元五毛竟不翼飛去各處查找杳無形跡遂疑爲警士竊取然當場旣未拏住只有隱忍不言自認晦氣而已若然則該警察亦太不是人也

●詩賦新臺

北門臉開靴舖之張某闔裡人已在奉天娶婦落籍家居皇北樓子胡同有子名昶貴年十二爲其娶得同闔趙姓女爲室女早不貞過門後嫌其婿過小時有吵鬧情事近來該女竟變易其常態事翁姑非常孝順而翁之愛媳亦畀尋常或謂緣有事乃翁服其勞也前日其子連哭帶鬧曰你們看我小不知道甚麼啊好我走讓你們過日子罷我不是看見一次啦正吵嚷間其父起而按住昶貴大施毆打鄰人爲之拉勸並訊其原因張某只說小子可惡別無他語隣人明知孟子可惡不便深究只爲其勸開了事云

●拿牙賠本

城內商人王毓珠者昨患牙疾痛赴門臉馬回回處拿牙言明拿牙兩個管包不痛資洋兩元該回回本無牙醫智識但爲其上麻藥少許便行拿下詎拿下後他牙愈痛且血流不止王問之馬曰再拿一個則愈矣又拿連拿去五個痛未愈而益甚彼此爭論莫釋圍觀者如堵其後馬回回恐人聚愈衆於一己信用攸關乃給王某醫藥錢三元始行了事王乃赴平康里牙醫范維修處求治當給以藥水嗽服頃刻血止痛除云

▲營口▼

●無賴遭打

河北同盛和執事王耀先出身無賴因該號係某旅長所設遂藉勢到處招搖以某旅長爲護符人皆畏之如虎日前在埠南双廟子後李姓暗娼處住宿不但不給夜合資且吹毛求疵李姓夫婦以其勢力通天只得忍氣吞聲惟王某終日攪擾不堪其苦昨乘王某睡夢方酣之際將王某綑住飽以老拳打得鼻靑眼腫王某得脫立即抱頭鼠竄而去

▲遼陽▼

●演戲酬神

城東盆水堡農民當夏季荒旱時曾虔誠祈雨得霑甘霖現屆秋成該農民特等演戲四日以答神庥一時觀戲者幾有人山人海之勢云

▲安東▼

●區官撤委

安東鄉鎭四區區官孔昭智歷充區官素縣署勤愼此次湯池子白菜地等處鄉民鄉因抗捐突起聚衆風潮省長已將安東缺倪知事撤任委林知事接署林知事下云調查以該區官辦理不善暫行撤委遺究派何人尙未發表

●巡警受賄

第一警察署海關分所巡警金朝官李鴻征二人前在興隆街双永鞋舖查見該號賬簿有漏貼印花情事擬即抓饞罰辦經該號出小洋六元私自了結日昨忽被王督察員査明呈報警廳核辦云

▲大連▼

●緝捕海賊

大連民政署中野署長頃聞皮口附近有海賊二十餘名在該處任意搶掠勢甚猖獗現派巡捕三十餘名各持槍械赴該處追捕及至天色昏黑該賊竟開槍轟擊巡捕等恐不克盡行拿獲遂派警回連報告民政署又派往多人前往協緝云

●迷信難除

黃家屯德盛福酒店近日丟失金票二百六十餘元其主人鄭守義與櫃夥等商議圓光以明黑白如果查出將該欵與圓光者均分衆皆允諾前日出廣告沿街張貼聘請圓光距知迄今未獲噫何迷信之難除耶

●暗娼宜禁

大連小崗子東街公議會後面一帶開設暗娼者爲數甚鉅前晚有某號之櫃夥王某等二人經過姜姓暗娼門首被其强拉進門將王某携帶之小洋八元硬以奪去推出門外王某等恐其主人聞知下工不敢聲揚亦惟長吁短嘆而已有責者宜禁止焉

▲蓋平▼

●澡塘漲價

澡塘營業較他行尙稱發達近因米珠薪桂工價奇漲以致營業異常蕭疎日久將有虧累之勢各澡塘遂即公同漲價議定行規從前每人洗澡銅幣七枚搓澡三枚者秋節後洗澡收價一角搓澡照前至茶水手巾仍是隨便云

▲騰　鎭▼

●開闢商埸

陶官屯距立山密邇經營商業者中外頗不乏人幾與立山市埸相等該駐所巡官趙某與該村正韓祥久公同商議劃定市埸以便稽査聞已蒙縣署許可照辦矣

●演戲了願

鎭東湯崗子村民今夏因亢旱祈雨幸得甘霖現已秋收雖不能十分豐稔而人民之心願未了故於日前稟請縣署演劇數日以答神庥刻已開演經軍警彈壓頗有紀律云

▲開原▼

●煙犯送究

大孤家子住有學界中人蕭而侯者品行卑汚實爲名敎罪人前經私賣鴉片嗎啡招聚一般黑籍中人噴雲吐霧更以某機關爲芙蓉城保障明目張胆肆無忌憚當被警察三區區官程子源偵悉將違禁各品並煙犯蕭某一併拿獲呈送縣署罰辦云

▲四平街▼

●驛長更替

四平街南滿驛長渡邊銳氏辦理路政頗稱盡職現忽奉南滿鐵路總局令調任公主嶺驛驛長遺席改委本溪湖驛長阿南氏接替云

▲桓仁▼

●傷愈回局

桓仁電報局局長趙山如前因軍警衝突誤中槍彈受傷當送往安東醫治迄今已越三月該局長於日前回桓傷痕業已全愈矣

▲西安▼

●拿獲奸拐

縣署前據鐵嶺縣居民李春榮呈控梨樹鄉農民楊永升謂其弟婦李樊氏被劉福林奸拐來安楊永升知情不報經縣署將楊永升傳訊楊供與劉係屬親戚至於奸拐並不知情案懸未結日昨劉福林因事進城乎經警察四署派出所門首陳殿陽巡長見其行色愴惶上前盤詰劉福林言語支吾適楊永升趕至聲稱奸拐李樊氏即係此人陳巡長即將劉某拿獲送往中區經張品一巡官訊問劉福林供認不諱並言所拐之李樊氏藏匿于邑東北夾信子界白石[illegible]子屯于萬仁家張巡官當將一干人犯送往警所轉解縣署歸案云

▲通江口▼

●連搶三家

埠東八里黃家窩堡王姓者因夜間得病勢頗沉重遣四人持燈籠往孤榆樹屯延巫看香行至半路遇有步匪八名各持槍械令該四人引路來搶該屯劉姓三家該四人無奈當即扣門劉姓聞該四人之聲遂及開門胡匪乘隙而入肆行强搶去洋一百五十元馬六匹騾一頭洋砲五支沙槍一杆搶畢遠颺並未傷人次日天明劉姓始赴警區報告請求追緝云

▲農安▼

●背夫逃走

農安東下坎住戶李某之女年方花信姿色頗佳曩已許字與木匠李智義爲妻于歸後留婿及女居於同院託言因愛女故難以分離藉便依女爲錢樹子邇來該女結識某界人員頗爲情熱前月某日乘其夫傭工於外竟作鴛鴦飛去及其夫歸來則已鳳去樓空矣

本館營業部啓事

分社易人

本報大賚縣分社經理田興華因就他差自請辭職遺席由陽歷九月一號起本報改委王子藩君接辦爲大賚分社經理員而該邑嗣後如有訂閱報章及刊登廣告卽祈與王經理接給面議可也特此佈告通知

綏楞縣新設分館

本報現在江省綏楞縣創設分館委任張方爲經理員而該邑如有訂閱本報及刋登廣告者即請逕至分館與張經理面云可也此佈

白小豆　紅小豆　花小豆　三元〇〇　元　元
小米　粳米　蘇藏　二元四〇　四元九〇　三元四〇〇
同小票對小洋票　金票對光帖大票　同對光帖小票　五元五〇　四三一五留　一五七〇留
倫敦銀塊現物六十三片七分五　仝　先物
香港電　元　金票　(賣)九〇元五〇　(買)二〇一元〇〇　二〇三元〇〇
金票對光帖　大洋對光帖　小洋對光帖　元　元
大豆　豆餅　豆油　元　元　元
金票　十月十五日限　八八、四〇〇　十一月十日限　八八、〇〇〇
鈔票　一七八、〇〇　一七七、〇〇〇
光帖　二、〇〇　二四〇〇

報　(昨日)　平均　四七度一(低七度九)　最高　五九度四(低七度九)　最低　三五度二(高二度五)

下痢腹痛之良藥將ヘルプ爲第一

凡肚腹不舒服的時候兒得要快試一試

前日本宮內省侍醫柏村博士創製

ヘルプ

能治下痢腹痛之諸症
恢復腸胃於健全

下痢病 此病多因食物不化及黴菌作用故止瀉之藥不可不有消化與殺菌力之藥劑此最近醫學界之定論也

●然而從來各家所賣之藥多用單純之止痢劑對於消化與殺菌則無注意者

●柏村博士創製之ヘルプ(海兒補)卽考察是等缺點以配製者爲最良無比之止痢腸胃藥於應用於一般下痢症奏効迅速且最安全也

(ヘルプ主効)

能治▲傷食▲傷水▲時候傷▲寢冷▲腹冷及因飮食過度所起之

○痢疾○腹痛○吐瀉○滋腹○腹瓦斯○腸加答兒○胃加答兒

定價 ■二十錢 ■三十錢 衣兜型携帶用■五十錢 德用■一圓 ■二圓五十錢

東京市日本橋區本銀町三丁目 本舖 津村敬天堂 振替東京八六四番

各地到處之藥房均有出售

遷移廣告

本社現已遷至小西邊門外浩然里商埠局後院內恐未遍知謹此奉聞

中日編譯社啓

南滿鐵路公司 市內營業所

辦事各項

◉發售各站車票
◉運轉鐵路貨物
◉保管倉庫貨物

奉天大西關

●若欲辦事縱橫如意

總在常服充足精神挽回積弱旺盛元氣之仁丹

仁丹主效

仁丹一粒芬香無限忽覺精神爽快連服健胃整腸通達神明五官增靈且預防惡疫于未發故朝夕服用以爲衛生上不可少之活寶諸公請立刻試服以知仁丹靈效

三炮台香烟
到底是好

三炮台香煙銷行年復年

裝璜皆稱便　到底是好煙

名不虛傳

中國各大煙店均有出售

英美烟公司

雖在英國名廠製造

◎聲明

低利放欵限期從緩　不分中外莫煩介紹

營業

奉天十間房 滿洲農工株式會社

課目

○低利放欵○經營農鑛業○受託土地之管理及處分○土地建築物之買賣及賃借○買賣各種債票及股票○辦理保證事宜○代辦商業行爲

電話日五二八番

營業

低利放欵經理存項　包辦實業接濟資金

東洋拓殖株式會社奉天支店　奉天浪速町

特色

資本金額二千萬圓 債券發行額金三千五百萬圓 利息低廉期限從緩不分中外特別克己接洽和睦莫煩紹介擔保物鑑定資對借欵每千元只取四元不取他項費雜

腳氣瘋痛胃弱等症身體衰殘精神萎頓

服用韋廉士大醫生紅色補丸補血益氣使其重量增加身體復原强健逾昔矣

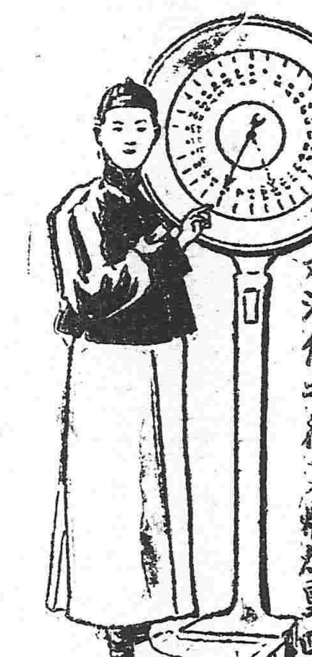

無論男女若身體重量減輕足徵疾病進步矣此無他實因血氣衰薄不足以養生故也因而肌肉消瘦週身軟弱無力疾病更爲增進矣使氣血强健滋養腦筋俾得消化有力全身强壯惟有一藥其聲名久著行世已歷三十餘年乃是天下馳名韋廉士大醫生紅色補丸其清血健腦之奇功並無他藥可能與之相比也卽如江西南昌江西民報告白總經理高紫垣先生者亦千萬由韋廉士大醫生紅色補丸救治者之一也其來示云予於五年前所患腳氣之症無晝無夜疼癢刺心以致舉步甚形困難又兼反胃嘔吐等症身體日見衰頹曾延多醫診治迄無效果後閱報章見人盛稱著名之韋廉士大醫生紅補丸效驗如神品妙無雙予遂特購數瓶按法試服果見藥到病除夜則安睡食則甘味而足之腳疾及一切兼症均化爲烏有精神較前更覺强健卽以身體輕重計之予患病之時身體僅一百三十五磅今則有百七十五磅矣此非紅色補丸之所賜哉予深願患同病者速服此丸定知予言之不謬也予不敢掩是丸之奇效特頌揚之以鳴謝悃此丸曾經治愈高紫垣君之疾且亦曾治愈千萬他人矣名曰韋廉士大醫生紅色補丸凡經售西藥者均有出售或直向上海四川路九十六號韋廉士醫生藥局函購每一瓶大洋一元五角每六瓶大洋八元郵力在內

閣下是否身體輕瘦耳

如有之請卽寄明信片至以上所列地址索取何物可食如何食之小書一本可也原班郵送不取分文

東三省總經理牛莊源來盛

如果閣下從公室內

定必缺少在空氣中運動矣則大便秘結在所難免或他種疾病發現若能使大便通暢有序腸胃清潔須常服清導利便之劑以自衛也韋廉士紅色清導丸正合是用其藥性和平功力出自天然專治大便秘結肝火上升痰病頭痛　肝熱等患　凡舌起厚苔　面上紅瘰　皮膚瘡癤　口氣穢濁皆可療治　廣西博白經生龐熱心先生來書云鄙人素患便結時覺口氣穢濁且面起紅瘰屢服各藥均不奏效幸閱報章知清導丸之功效因購一瓶試服之服後果然紅瘰全消大便通暢口穢頓除食量加增人事清爽矣凡經售西藥者均有出售或郵寄郵票大洋六角至上海四川路九十六號韋廉士醫生藥局原班郵奉一瓶可也

開原驛街鹿大街東首元豐隆謹啓

民國要聞

●和局危急之要訊

▲東海與武鳴之府密電 據公府消息總統襲日與陸榮廷通電多借重丁紹蘭運使轉達藉避嫌疑惟現因江西湖南福建三省情形日總險要特於前十五日晚會用府密碼電拍致陸武鳴電中大要係因湘南湘東同告緊急請陸轉勸譚延闓應從嚴約束所部軍隊遵守停戰議和之定章以免和局無成再啓戰釁而防外人由此干預內政電末均係贊揚陸氏維持和局之詞電文共計二百六十餘字云云

▲大總統再召熊希齡促和 南北和局雖極沉悶而總統望和之心迄未少懈在野方面可作調人從事疏通意見者如王芝祥熊希齡等總統時有委託俾彼等相機進行以期有效王芝祥日前以着手不易已返通縣刁避故昨又致電天津召熊來京面議辦法聞熊氏十六日午十二點十分由津抵都少爲休息于四點即入公府面見總統承商辦法云

▲李蘇督疏通和局之近訊 和會開議無期時局沉寂而李秀山督軍望和之初衷未嘗少懈刻仍積極進行極力疏通茲聞昨又派陶家瑤鈕傳善赴滬爲最後之疏通至於張紹曾谷鍾秀方面亦經派員前往接洽以期南北早見統一云

▲南代表更迭畫策 此次梁士詒南下之目的有種種之臆說據新聞報所言南方拒絕王揖唐氏爲總代表後徐大總統即遣梁氏南下使陸榮廷氏設法撤回唐紹儀俾和議成立總統將梁氏南下之旨宣告陸氏陸氏知其期日即當遣其幕僚往港陸氏之意擬將和會之全權收歸掌中欲令陳炳焜繼唐氏之後惟恐影響政學會之勢力招岑春煊之反對特令赴港之幕僚先於途次與岑氏商議梁氏亦在此中從事幹旋云

▲西林否認李日垓爲代表 號稱岑西林代表之李日垓已分向當道接洽和局惟聞西林昨有一電到京瀝述李日垓並非個人所派之代表凡有與北方接洽之事件本身決不負何等責任特此聲明等語

▲唐紹儀將二次辭職 上海快信唐紹儀辭職業經軍政府慰留但唐之態度仍甚消極日內將有二次辭職之表示屆時如果實行預料軍政府必不再留蓋軍政府固極欲以岑西林爲總代表一面幷要求中央撤回王揖唐代以龔心湛此種主張已非一日徒以時機未熟故對于唐氏之第一次辭職不能不予慰留至舊國會方面亦希望軍政府准唐辭職幷將各分代表一律撤回其宗旨在隔絕南北謀和之途徑以實行其自主分治之政策雖與軍政府命意不同而利害之辭表面上則甚一致也職此之故唐之二次辭職殆亦時勢上所不能免云

●正式組閣再在醞釀

▲究竟周樹模何人組閣

正式組閣之未停提及業如昨報所誌惟十六日又聞安福俱樂部方面現正熱中於正式組閣之運動即政府方面亦因此際避一部改組之姑息政策大有令人組織正式內閣之意但徐大總統之意尙擬令周樹模氏爲國務總理聞安福派之情勢雖未必反對第須附帶條件即周氏加入該俱樂部是也安福派從前贊成靳雲鵬氏爲正式總理雖不過一部分但迄今尙有擁推靳氏者結局周靳兩氏究竟何人出而正式組閣現在尙不能猝然逆斷也

●西藏交涉問題近訊

溯來外間多知關於西藏問題中央須與南方首領商酌否則難得全國承認聞當軸對此會有討論以大局尙未統一南方主張多有不悉外交眞相之處遂致發出論調均不負責中央則爲直接承受外界感觸之樞尙難與南方商辦也又訊西藏問題自上次談判停頓後久未開議此事在英國方面欲圖速了我外交當局以中英關於藏事久成懸案能得圓滿解決亦極願早日解決惟英公使對於畫界問題既未能讓步吾國之提案尤不能不出以愼重此事在民國四年談判時英公使若如今日之主張速了或可解決今日中國之國情民氣與昔不同外交當局雖願早結此案然民氣及輿情亦不敢不服從此西藏交涉停頓之原因前日(十五)星期三爲外交部接待各國公使之期英公使又向陳次長催促開議陳次長尙未爲具體之答復並開川滇各省長官省議會來電直以外交部與英使開議爲不當關於劃界問題主張尤爲激昂非俟意見一致由藏事討論會議定辦法後恐外交部與英公使尙未能繼續開議此最近之情形云又聞外交部因西藏問題如劃界等事關係極重故在外交部設立討論會每逢星期三日開會一次該會之組織係由陳次長委派熟悉外交檔案之人專理此事並約吳廷燮局長及陳懋鼎錢某參預其間吳君對於藏事極爲熟悉陳君係外交界老手錢君則曾到西藏云又聞四川鎭守使陳遐齡近派杜祺培李寶楚陳田夏三君爲駐京代表接洽西藏問題云又聞政府連接川邊鎭守使師長來電對於藏事陳均有遣其原文誌之於下政府於本月九日接川邊鎭守使電云十月一號始奉歌電當具東電詳復專差分道拍發在案惟關防重要東電恐難遽達特先擇要電呈(一)英使提議與邊情迥別失敗甚鉅實非讓步(二)邊藏界綫請查陳遐齡迭次文電圖說力爭勿聽吏易如照英使所議解決一成鐵案藩籬永失遺患無窮(三)內外藏名稱不適邊情應請取消(四)遐齡前與藏番係暫言停戰期限雙方退兵地點至劉分統昌都條款當經駁斥否認應請堅拒(五)我軍除特科外步兵四團力能恢復現扼守之地嚴密戒備其籌備計劃已迭續陳惟專待欵彈接濟進行我軍雖饑餓欲死忠憤未減如接濟一到時負全責(六)德化係在崗拖河東岸昌都恩達察雅貢縣同普鄧柯石渠寧靜武城白玉德格均係內地原非藏屬(七)請電川中實行接濟勿再牽制(八)已電派前川邊道尹李寶楚代表杜培祺除天俠就近赴部備詢如與英使開議並懇准其列席與議餘詳東電統乞示遵川邊鎭守使陳遐齡叩冬

●十六日之國務會議

十六日星期四爲國務會議例會之期是日議案海軍部提出之毀滅魚雷章程修正一決通過內務部提出之飲食營業規則案議決通過海軍司令林頌莊病故請郵擬請明令照中將例議卹治喪費二千元派王壽荃致祭日內即可發表此外關於贛湘軍進攻地方吃緊事略有談話並非正式討論辦法云

●湖南防備與政府

▲院電復張督之內容

湖南督軍張敬堯氏前曾元寒兩電於國務院請示對南方針前日國務院特覆電張督茲探聞其內容關於防範南軍方法准如元寒兩電所陳切實施行防備並須與張宗昌吳佩孚協同一致務宜防止南軍之侵入云

●參陸處之會議

參陸辦公處十六日上午十時半開臨時會議靳陸軍張參謀兩總長均列席與議爲湖南福建之軍防問題並將張敬堯李厚基張宗昌李奎元等報告七件分別討論會議結果即發張李兩督急電各一件係飭令嚴守原線不得變守爲攻對於各將領隨時解釋俾免愰會聞靳翼卿總理於午後一時赴衍慶樓謁見元首關於閩湘軍事有所陳述云

●財部關於軍餉支付之辦法

財部爲整頓財政力持節流政策減少歲出以補歲入之不足曾迭次通電各省區徵求同意近據財部統計各項歲費惟軍餉爲支出之大宗且各省區之軍費多藉中央協助應有提用鹽關各稅情事現與陸部商定辦法凡中央協助各軍軍費餉糈等欵則仍由財部按月籌滙接濟其關係外約稅欵及指定用途各專欵不得再行提撥免致牽動交涉請由陸部知照各省區遵照聞業經陸部于十六日通電知照各省矣

●公府要聞一束

大總統十六日傳見駐港委員李鴻祥垂詢西南各省首領對於中央政府所持之態度及究竟有無謀和之眞意云云

參謀總長張懷芝十六謁大總統銷假並面陳山東最近情形良久始行赴參陸辦公處參預會議

已未系要人段書雲昨謁大總統係於和局問題研究達一小時之久

大總統二日傳見漢口交涉員吳仲賢垂詢重要外交事件數端

公府政治諮議趙慶華於日前曾奉元首之命派其赴蘇面晤李督軍有接洽事件趙諮議於前日乘晚車旋京遂於次晨十六日特赴公府謁見總統覆命云

大總統於十六日早在府中特傳見派赴湖北與王鄂督接洽事件之張一麟氏垂詢時間頗久張氏遂退云

●張宗昌擔保吳軍之電訊

政府接湘東暫編陸軍第一師長張宗昌來電謂當下三湘軍隊除欠餉須待補發外其餘均極安謐所有湘東張宗昌所部軍隊亦將秩序維持妥協至政府前令兼勸湘南吳佩孚師長萬勿因反對王總代表致生意見一節今已派員赴衡州與吳師長接洽竣事嗣後決敢擔保並無他變合亟電陳云云

●政府電詢德奧華僑之近狀

昨政府致電歐洲中國代表詢問華僑在德奧近狀並令即速報告政府其所詢事件係分三項(一)中國人在德奧兩國留學者共有若干並曾否有遷赴他處者(二)中國人民在德奧兩國行商情形及歐戰時所受損失之數(三)其他各國人民僑居德奧兩國者受該兩國政府之待遇如何

●關餘交付之波折

上兩月關稅餘欵計二百餘萬兩迭經當局婉商銀行團僅允先撥一部分約十餘萬元暫應急需下餘數目須俟月底結帳之後再行辦理其允撥之部分日內即可交付云

●友華借欵償還問題

政府前准湖北王何兩軍民長官會銜來電探其內容係因本省前借友華銀行四十餘萬元現將期滿可否由本省造幣廠官錢局盈餘項下酌撥償還以資彌補等語當經國務院抄交財政部核辦茲聞李代長以該省借欵係因補助軍政各費之不足惟目下鄂省財政已屬奇窘若再牽動金融益呈混淆現已電復該省所請各節礙難照辦云

●容揆報告美總統病情

先日因接美總統病重之報告公府特電駐美代辦容揆傷訊病情詳報昨日容氏已有覆電報告遵赴白宮詢悉威大總統近日精神略見旺爽夜間亦能安眠較前頗有進步云

●中東鐵路運貨交涉

駐京俄國公使前日訪問外交陳次長謂俄貨下落結果中東鐵路有使用中國貨幣之議俄國大官如霍耳瓦特將軍不甚贊成要求再考慮云云陳次長答以須徵求東三省當局意見後爲正式之回答云

●湘督代表到京後消息

湖南督軍張敬堯所派代表李祖懋孟錫珍於十六日上午抵京於正午赴參陸處請領軍餉五十萬及子彈砲彈等項並定于十七日上午入見大總統報告湘東湘南軍事危急情形云

●各省清鄉之結束辦法

政府以各處匪風稍戢所有前設清鄉局辦理剿匪事宜亟應按照原定期限尅日清查以備收束撤銷現在閩省辦理清鄉事宜業經收束完竣明令取消而奉天及各省亦應極力籌畫結束 昨特訓示各該清鄉局對於本省清鄉事宜赶即迅辦清結如有未盡事宜統由各該省長繼續辦理云

●畢桂芳奉召來京

前黑龍江督軍兼省長畢桂芳於十六日午十二時十分京奉快車來京據探悉畢氏此來係奉大總統函邀所致將來畢氏之任務爲東北邊事上有借重之處午後三時畢派代表赴公府文承宣司報到聽候大總統傳見以便面陳要政云

●文官高等考試近情

▲核准與考人額 文官高等考試事務處現將投考各生業經審查完竣暫及格各生分別核定准予與考者共五千五百零五名計分政治專科九百零三名經濟專科二百零四名政治經濟科六百零三名法律專科二千六百二十八名文學專科二百四十九名物理專科二十一名數學專科十七名測量專科二十二名化學專科九十三名地質專科十六名採鑛專科二十九名冶金專科十六名機械專科五十四名造船專科二名船機專科一名土木工專科六十名建築專科五名電工專科二十一名機織專科二十名染色專科六名圖業專科五名製藥專科七名商業專科一百九十六名農藝化學專科七名林學專科五十八名蠶業專科十八名獸醫專科二十六名云

▲文官考試程續 文官高等考試事務處對於投考的高等文官及外交官領事官及格考試業經分別試驗完竣亟願定期舉行正場考試除口試另行宣示日期外茲將第一試擬定十月十九日舉行二十三日舉行第二試二十七日舉行第三試惟規定第一期內自第一名起至一百八十名分日考試政治經濟法律各科規定第二期由十月二十日舉行第一試二十四日舉行第二試二十八日舉行第三試並規定第二期內自一百八十一名起至二千零八十名分日考試法律各科第三期擬自十月二十一日舉行第一試二十五日舉行第二試二十九日舉行第三試規定自二千零八十一名起至二千六百二十八名分日考試文學物理數學測量化學地質採鑛冶金機械製船土木工電工機織染色圖業醫學製藥商業農學農藝化學林學蠶業獸醫外交官領事官云云

社會瑣聞

▲如皐通俗教育館中之鯨(北京) ▲是潮神送來的

如皐豐利距海僅數十里鎭有縣立高等小學內有教員薛君平素注意漁業前聞人言海濱某港有巨魚爲海潮衝陷淺灘中不能脫與之雇車往既至知爲鯨也因約附近居民數十備繩索等物往捕之人皆驚其大以爲水族之神莫敢先動薛君乃自乘小舟以鐵索絡鯨尾衆合力曳之數十人扛之至高等校任人觀察後復運送城內通俗教育館陳列連日城鄉來觀者日不下千人云

▲煙散二千元(北京) ▲京內六百餘輛 ▲瀛車一天耗費

北京城裏這幾年坐瀛車的人越來越多經市政公所調查京城自用的瀛車跟營業的瀛車共有六百數十號據人調查往轉車每日所用的燃料(即瀛油)平均計算須要銀三元合計六百餘輛瀛車每日銷耗的金錢約及二千元之譜即此彈丸之地每年可達七十餘萬元之銷耗若再合計全國瀛車的銷耗其欵也可夠幹一種利國利民的事業啦

▲德婦尋夫(漢口) ▲亦大可憐

德國鑛師新楷坦夫向在鄂省辦理鑛務有年自宣戰以後該鑛師即飄然去鄂迄今並未回國其婦因其未歸遂於日前乘輪來漢一聽消息然茫茫人海蹤跡杳該婦焦灼萬分擬在各方尋覓誓必得其夫而後已若該婦者亦大可憐矣

▲乞丐也立學校(上海) ▲教授淺近字義

本埠之乞丐固有南北之分別各結團體中規則森嚴首領一言幾如綸音莫敢少違或有工藝迭徒見之一概收留有人認領其酬金之多寡視收留久暫以定之無人認去則自取爲徒既爲丐徒亦必敎以識字使其粗解意義而丐中亦有知文理者令其教授各徒近如小南門某姓窩區每至夕陽未下之時必有蓬頭垢面之小乞兒十餘人席地而坐其敎師用磚一方以石灰塊書字其上擊高令各小丐認之揩去復書每日約授十餘字亦足見此儕之進步也

▲社會之怪狀(上海) ▲道院兼作妓院

愛多亞路某道院門前見門有匾額一聯香燭輝煌門外坐有娼妓五六人拉客之狀醜態百出院內有道士多人與娼妓調笑之形色筆難描寫噫如此種行爲亦足爲社會上之奇觀也

▲公爵子拉皮車(北京) ▲旗族生計可憫矣

年來旗族生計益形艱窘始而外八旗繼而皇室貴冑宗人支派亦苦況異常西城四條清公爵之子溥禾因月餉紙幣日見低落月入無幾一家六口度日艱難竟迚日不舉火已將五歲幼女餓死告貸無門求生無路不得已託人作保賃得人力車輛操之以贍家計公爵子尙且如是其餘概可想見矣

民國八年十月十九日 各人吉凶
日曜 甲辰 先負 虛宿 八月廿六日

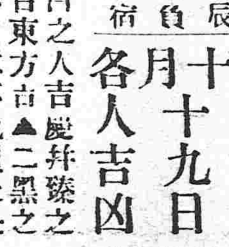

▲明日之吉凶▲一白之人吉慶幷臻之日求婚求職開張皆吉東方吉▲二黑之人雖在得意之位置不注意不免損失丑寅方吉▲三碧之人須持平和主義則無後患自消南方吉▲四綠之人有首尾難顧之虞妄動凶南方吉▲五黃之人雖爲吉運但有糾纏不淸之勢大意必失敗丑寅方吉▲六白之人獨伸主義不可行謙抑是或一道西方吉▲七赤之人得同志之助運氣上升之日開業批貨皆吉西方吉▲八白之人商業繁昌之日記賬勿誤丑寅方吉▲九紫之人貪不當之利將有不測之變以守常爲吉東方吉

民國八年十月二十日 各人吉凶
月曜 乙巳 佛滅 危宿 八月廿七日

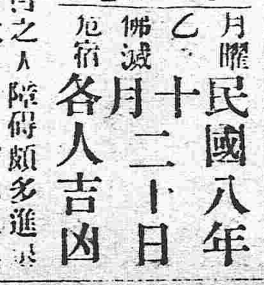

▲後日之吉凶▲一白之人障礙頗多進退不自由諸事須注意辰巳方吉▲二黑之人共同勤勞可得相當之利益批貨開張移居吉戌亥方吉▲三碧之人徒恨不遇不如奮鬥求職求婚宜西方吉▲四綠之人以柔和爲主雖逆强敵亦無所施其技西方吉▲五黃之人如意之日移居開業旅行皆吉戌亥方吉▲六白之人名利雙全之日出仕開店起業皆吉辰巳方吉▲七赤之人內外諸事皆順利如不忘更好東方吉▲八白之人過於深思則生迷惑以守常業爲要戌亥方吉▲九紫之人心境不佳易於委靡奮鬥又開生路起業凶南方吉

介紹名醫

友人張朗軒先生久擅岐黃醫有家傳嘗語人曰治病不可狃於習俗之病名以爲治當於表裏陰陽寒熱虛實上辨而得之用藥則有內外反正逆從微甚之分治者稍不經意則爲草菅人命其論醫如此精深故先生懸壺營口卅餘年凡投刀圭無不神効赫著鼎鼎大名儼若倉扁此皆萬衆一談並非一二人之私相阿諛蓋先生醫術酌古參今合中宜外承家傳之典型抱濟世之苦衷雖枕中之奇方囊底之秘訣皆披露診治與膠柱鼓瑟者迥有天壤之判敝人等或身爲治愈或親爲目覩茲特再四挽留始在省城大西門裡設瑞芝堂藥店採辦中西良藥虔製丸散膏丹料實工精力求完備敝人等爲廣先生濟世壽人之意故特載諸報端凡我同胞有患疾者萬祈速往診視可也

張叙五　楊賡三　厲鳳五　王子述　李輔卿　劉趾仁　張德純　呂銘三

楊雲九　楊嵐亭　沈彝卿　安鐵瀾　王熙春　田景周　張香圃　秦峴亭

魯棣琴　趙公田　孫鼎臣　李省三　陳紹虞　姜蔭橋　彭相廷　單寶珊

吳玉麟　張鳴鑾　姜雨田　呂輔臣　王敬三　張惠霖　徐聘珊　毛韻桐

劉鯉門　鍾伯英　范朗淸　孫朗齋　張蘊柏　李子佩　張淦臣　白迺文

仝啓

老刀牌香烟

清香適口

天下馳名

駐華英美煙公司總理

有限英國公司

大連市吉野町

萬寶金店

金銀首飾　兌換赤金

本金店開幕以來歷有年餘辱承各界賜顧感激無涯至貨眞價實花樣工巧又荷嘉賞今因推廣營業起見內外修飾改造時式門面高大樓房自煉福字十足赤金精製改良金銀首飾中西器皿自運珍珠寶石軟硬傢鍍鍍金包金洗藍均極佳妙所有委製定貨悉符尊意限期不悞應有盡有無美不備兼收各路沙金荒金各國金幣如蒙紳商惠臨無任歡迎須認三星商標爲記庶不致悞

大連市吉野町一丁目十二番地電話一九二一　萬寶金店謹啓

双美人牌牙粉

爲頂好的牙

貴家庭用　双美人牌牙粉

貴旅行用　双美人牌牙膏
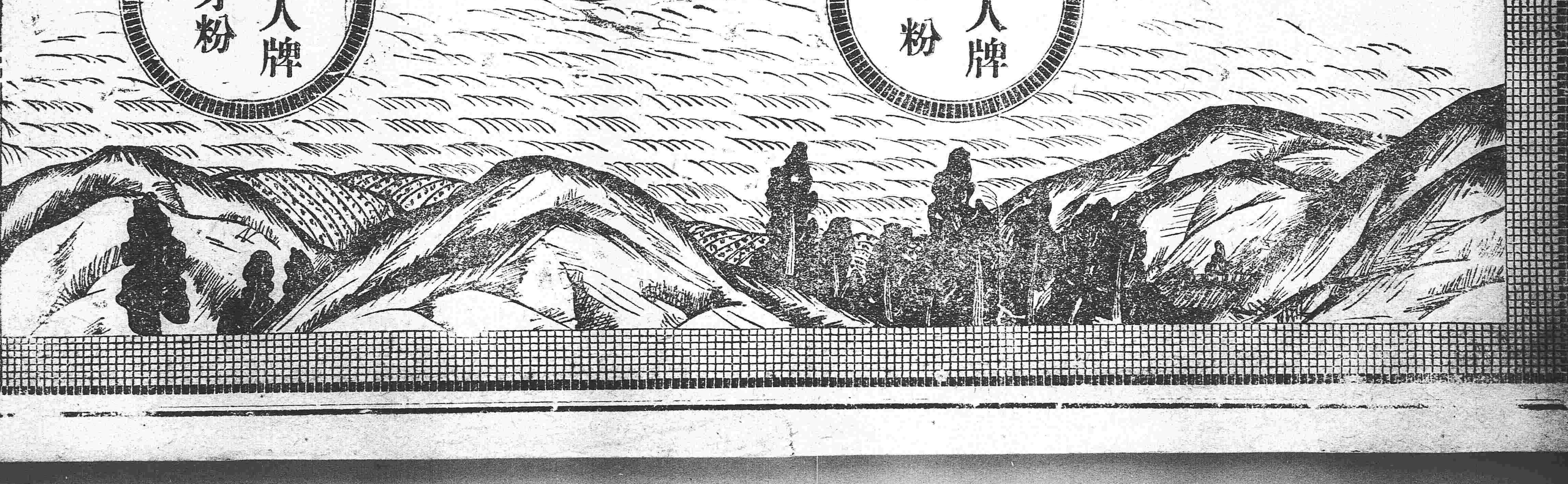
貴嗽口用　双美人牌水牙粉